

„Dodávka pohonných hmot – střediska Česká Lípa, Liberec, Rychnov u Jablonce nad Nisou, Nová Ves, Frýdlant a Turnov“ VZ 23069

**VÝTISK:** 2

číslo smlouvy Objednatele	2023213
číslo smlouvy Dodavatele	83/HOR/2024

Silnice LK a.s.

a

KM – PRONA Trading, s.r.o.

## SMLOUVA O POSKYTOVÁNÍ DODÁVEK

Z23069

**Veřejná zakázka: Dodávka pohonných hmot – střediska Česká Lípa, Liberec, Rychnov u Jablonce nad Nisou, Nová Ves, Frýdlant a Turnov**

„Dodávka pohonných hmot – střediska Česká Lípa, Liberec, Rychnov u Jablonce nad Nisou, Nová Ves, Frýdlant a Turnov“ VZ 23069

uzavřená níže uvedeného dne, měsíce a roku podle ustanovení § 1746 odst. 2 zákona č. 89/2012 Sb., občanský zákoník, v platném znění (dále jen „**občanský zákoník**“, „**obč. zák.**“ nebo „**o.z.**“), a na základě zákona č. 134/2016 Sb., o zadávání veřejných zakázek, ve znění pozdějších předpisů (dále jen „**zákon o zadávání veřejných zakázek**“), mezi níže uvedenými smluvními stranami:

<b>Název společnosti:</b>	Silnice LK a.s., (dále jen „ <b>Objednatel</b> “)
<b>Sídlo:</b>	Jablonec nad Nisou, Československé armády 4805/24, PSČ 466 05
<b>Spisová značka:</b>	B 2197 vedená u Krajského soudu v Ústí nad Labem
<b>Zastoupení společnosti:</b>	Ing. Petr Správka, předseda představenstva Zdeněk Sameš, místopředseda představenstva
<b>IČ:</b>	287 46 503
<b>DIČ:</b>	CZ28746503
<b>Telefon:</b>	488 043 235
<b>E-mail:</b>	<a href="mailto:info@silnicelk.cz">info@silnicelk.cz</a>
<b>Bankovní spojení:</b>	Komerční banka, a.s.
<b>Číslo účtu:</b>	43-9618960207/0100
<b>Osoba oprávněná ve věcech smluvních:</b>	Ing. Petr Správka, předseda představenstva, telefon: +420 724 900 553, e-mail: <a href="mailto:petr.spravka@silnicelk.cz">petr.spravka@silnicelk.cz</a>
<b>Osoba oprávněná jednat ve věcech technických:</b>	Ing. Tomáš Fanta, telefon: +420 771 270 969, e-mail: <a href="mailto:tomas.fanta@silnicelk.cz">tomas.fanta@silnicelk.cz</a>

a

<b>Název:</b>	KM – PRONA Trading, s.r.o. (dále jen „ <b>Dodavatel</b> “),
<b>Sídlo:</b>	Rynoltice 215, 463 53 Rynoltice
<b>Spisová značka:</b>	C 48050 vedená u Krajského soudu v Ústí nad Labem
<b>Zastoupení společnosti:</b>	Vladimír Minařík, jednatel
<b>IČ:</b>	14026597
<b>DIČ:</b>	CZ14026597
<b>Telefon:</b>	+420 485 846 705
<b>E-mail:</b>	<a href="mailto:rybarova@km-prona.cz">rybarova@km-prona.cz</a>
<b>Bankovní spojení:</b>	UniCredit Bank a.s.
<b>Číslo účtu:</b>	1388079150/2700
<b>Osoba oprávněná ve věcech smluvních:</b>	Vladimír Minařík, jednatel, e-mail: <a href="mailto:minarik@km-prona.cz">minarik@km-prona.cz</a>
<b>Osoba oprávněná jednat ve věcech technických:</b>	Ing. Robert Vitek, provozní ředitel, tel.: +420 606 630 823, e-mail: <a href="mailto:vitek@km-prona.cz">vitek@km-prona.cz</a>

(Objednatel a Dodavatel společně dále jen „**Smluvní strany**“ nebo též jednotlivě jen „**Smluvní strana**“)

## 1 ÚVODNÍ USTANOVENÍ

- 1.1 Objednatel zahájil zadávací řízení na uzavření smlouvy na veřejnou zakázku na dodávky s názvem „Dodávka pohonných hmot – střediska Česká Lípa, Liberec, Rychnov u Jablonce nad Nisou, Nová Ves, Frýdlant a Turnov“ (dále jen „Zadávací řízení“ a „Veřejná zakázka“). Veřejná zakázka byla zadána v rámci otevřeného řízení dle zákona o zadávání veřejných zakázek.
- 1.2 Nabídka Dodavatele byla Objednatelům vyhodnocena jako nejvhodnější pro plnění Veřejné zakázky. Smluvní strany tak za níže uvedených podmínek uzavírají tuto Smlouvu (dále jen „Smlouva“).
- 1.3 Dodavatel je připraven na odborné úrovni a za podmínek stanovených touto Smlouvou pro Objednatel dodávat předmět vymezený a za podmínek stanovených v této Smlouvě.

## 2 PŘEDMĚT SMLOUVY

- 2.1 Předmětem této Smlouvy je závazek Dodavatele:
  - a) dodávat pohonné hmoty - motorovou naftu a arktickou naftu – do nádrží na naftu v místě plnění dle čl. 3.3 Smlouvy, a to v kvalitě splňující veškeré legislativní požadavky a požadavky vyplývající z ČSN, a dále závazek umožnit Objednateli nabýt vlastnické právo k předmětu dodávek (dále společně jen „Dodávky“, resp. „pohonné hmoty“), resp. tomu odpovídající závazek Objednatel
  - b) převzít řádně a včas dodané Dodávky a hradit Dodavateli cenu způsobem a ve výši stanovené touto Smlouvou.

## 3 TERMÍN A MÍSTO PLNĚNÍ, PŘEVZETÍ PLNĚNÍ

- 3.1 Dodavatel bude Objednateli dodávat Dodávky po celou dobu platnosti a účinnosti Smlouvy, a to podle objektivních potřeb Objednatel a dle jeho pokynů. Od 1. 12. do 28. 2. předmětem dodávek může být dle požadavků Zadavatel motorová nafta arktická dle ČSN EN 590 s filtrovatelností nižší než -32°C - v klimatických podmínkách arktického nebo extrémně studeného klima.
- 3.2 Každá dílčí Dodávka bude realizována dle písemných pokynů účetní odpovědné za pohonné hmoty za Objednatel (Objednatel Dodavatel o její identitě vyrozumí ke dni podpisu Smlouvy), doručených prokazatelně osobě oprávněné jednat ve věcech technických Dodavatel. Minimální objem jedné dílčí Dodávky je 5.000 l a maximální objem dílčí Dodávky je 9.000 l za 1 středisko. Pokyn musí obsahovat určení místa dodání. Dodavatel předmět dílčí Dodávky předá Objednateli protokolárně do 5 pracovních dnů dnů od doručení pokynu dle věty první tohoto článku, avšak vždy mezi 6:00 a 14:30 hod. a pouze v pracovní dny. Osoby dle první věty tohoto článku se mohou dohodnout i na nižším či vyšším objemu jednotlivé dílčí Dodávky, v takovém případě však dodací lhůta dle předchozí věty není závazná a bude se řídit prokazatelnou dohodou těchto osob.
- 3.3 Místem plnění Veřejné zakázky jsou střediska Objednatel na adrese:

Název střediska	Adresa střediska
Středisko Česká Lípa	Sosnová 230, 470 50 Česká Lípa
Středisko Liberec	České mládeže 632/32, 460 06 Liberec VI

Středisko – Rychnov u Jablonce nad Nisou	Nádražní 166, 468 02, Rychnov u Jablonce nad Nisou
Středisko Nová Ves	Nová Ves nad Nisou 611, 468 27 Nová Ves nad Nisou
Středisko Frýdlant	Dlouhá 3267, Větrov, 464 01 Frýdlant
Středisko Turnov	Průmyslová 3001, 511 01 Turnov

- 3.4 Za účelem vyloučení pochybností se sjednává, že Dodavatel je odpovědný za přepravu předmětu každé dílčí Dodávky do místa plnění a jeho závazek ohledně každé dílčí Dodávky je splněn až jím provedeným přečerpáním předmětu dílčí Dodávky do nádrže Objednatele, a protokolárním předáním předmětu dílčí Dodávky. Informace ke způsobu přečerpání jsou uvedeny rovněž v příloze č. 1 Smlouvy. Předmět dílčí Dodávky je protokolárně předán k okamžiku oboustranného podpisu předávacího protokolu cestmistrem daného střediska Objednatele či jeho zástupcem (Objednatel Dodavatele o jejich identitě vyrozumí ke dni podpisu Smlouvy) a osobou oprávněnou jednat ve věcech technických za Dodavatele, k tomuto okamžiku přechází na Objednatele nebezpečí škody a Objednatel nabývá vlastnické právo k předmětu dílčí Dodávky.

Předpokladem podpisu předávacího protokolu je doložení souladu předmětu dílčí Dodávky s odpovídající normou dle čl. 7.4 Smlouvy.

Předávací protokol bude obsahovat datum a místo předání, specifikaci předmětu dílčí Dodávky, množství dílčí Dodávky a podpis osob dle tohoto článku 3.4.

#### 4 CENA

- 4.1 Dodavatel se zavazuje dodávat Dodávky - motorovou naftu - v místě plnění dle čl. 3.3 Smlouvy po dobu účinnosti této Smlouvy Objednateli s nepřekročitelnou marží IP (inland prémie) pro motorovou naftu 150 USD, respektive po dosažení zmíněných IP (inland prémie) dodávat pohonné hmoty v aktuálních jednotkových cenách v Kč za litr dle níže uvedených vzorců pro výpočet nabídkové ceny:

$$NC = ((93\%PTMN + 7\%PTBIO) + IP \text{ Dodavatele}) \times KT \times (DR / 1000) + SPD$$

kde:

NC je nabídková cena za 1 litr nafty motorové (v Kč bez DPH)

% jsou procenta

PTMN je aritmetický průměr všech uveřejněných denních kotací Platts Northwest Europe Cargoes CIF NWE – ULSD 10 ppm Mean pro naftu motorovou i arktickou za předcházející týden v USD

PTBIO je aritmetický průměr všech uveřejněných denních kotací Platts Barges FOB Rotterdam Mean FAME -10 RED (biosložka) za předcházející týden v USD

IP je prémium tuzemského trhu v USD za 1 tunu paliva představující náklady na zpracování produktu, obchodní marži Dodavatele, náklady na dopravu zboží z rafinerie do místa výdeje i další nutné náklady na straně dodavatele Dodavatele

KT je aritmetický průměr denních kotací kurzů Kč/USD vydaných ČNB za předcházející týden

DR je referenční hustota (koeficient), nafta= 0,845 t/m<sup>3</sup>

„Dodávka pohonných hmot – střediska Česká Lípa, Liberec, Rychnov u Jablonce nad Nisou, Nová Ves, Frýdlant a Turnov“ VZ 23069

**SPD** je spotřební daň, nafta = 9,95 Kč bez DPH. V případě změny výše SPD provedené relevantními právními předpisy bude do vzorce dosazena aktuálně platná výše SPD. Dodavatel o této skutečnosti bezodkladně vyrozumí Objednatele.

- 4.2 Dodavatel se zavazuje dodávat Dodávky - arktickou naftu - v místě plnění dle čl. 3.3 Smlouvy po dobu účinnosti této Smlouvy Objednateli s nepřekročitelnou marží IP (inland prémie) pro arktickou naftu 300 USD, respektive po dosažení zmíněných IP (inland prémie) dodávat pohonné hmoty v aktuálních jednotkových cenách v Kč za litr dle níže uvedených vzorců pro výpočet nabídkové ceny:

$$NC = ((93\%PTMN + 7\%PTBIO) + IP \text{ Dodavatele}) \times KT \times (DR / 1000) + SPD$$

kde:

**NC** je nabídková cena za 1 litr arktické nafty (v Kč bez DPH)

% jsou procenta

**PTMN** je aritmetický průměr všech uveřejněných denních kotací Platts Northwest Europe Cargoes CIF NWE – Gasoline 10 ppm Mean pro naftu motorovou i arktickou za předcházející týden v USD

**PTBIO** je aritmetický průměr všech uveřejněných denních kotací Platts Barges FOB Rotterdam Mean FAME -10 RED (biosložka) za předcházející týden v USD

**IP** je prémium tuzemského trhu v USD za 1 tunu paliva představující náklady na zpracování produktu, obchodní marži Dodavatele, náklady na dopravu zboží z rafinerie do místa výdeje i další nutné náklady na straně Dodavatele

**KT** je aritmetický průměr denních kotací kurzů Kč/USD vydaných ČNB za předcházející týden

**DR** je referenční hustota (koeficient), nafta= 0,845 t/m<sup>3</sup>

**SPD** je spotřební daň, nafta = 9,95 Kč bez DPH. V případě změny výše SPD provedené relevantními právními předpisy bude do vzorce dosazena aktuálně platná výše SPD. Dodavatel o této skutečnosti bezodkladně vyrozumí Objednatele.

- 4.3 Aktuální cena vypočtena dle čl. 4.1 a 4.2 této Smlouvy pokrývající dopravu a veškeré náklady Dodavatele, a současně aktualizovaná dle čl. 4.4 se po dobu účinnosti této Smlouvy může změnit pouze při změnách daňového zatížení, nebo pokud dojde ze zákona k povinné změně poměru jednotlivých složek obsažených v motorových palivech (např. biopaliva). Ke změně IP (inland prémie) po dobu účinnosti Smlouvy může dojít jedině ze zákonných důvodů.
- 4.4 Dodavatel se zavazuje týdně aktualizovat cenu pohonných hmot v návaznosti na změny položek PT a KT podle Platts Northwest Europe Cargoes CIF NWE a Objednateli doložit veškeré doklady tyto změny, resp. obecnou správnost účtovaných cen, potvrzující.
- 4.5 Smluvní strany sjednaly, že k ceně bude vždy připočtena zákonná daň z přidané hodnoty, a to ve výši vyplývající z aktuálně účinných právních předpisů.

## 5 PLATEBNÍ PODMÍNKY

- 5.1 Cena za Dodávky bude Objednatelem hrazena vždy zpětně po uplynutí posledního dne daného měsíce, a to vždy na základě daňového dokladu (faktury) vystavovaného Dodavatelem v zákonné lhůtě ode dne DUZP (datum uskutečnění zdanitelného plnění).
- 5.2 Nedílnou součástí každé faktury budou doklady dle čl. 4.4 a příslušné předávací protokoly dle čl. 3.4, přičemž splnění těchto povinností je nezbytným předpokladem úhrady faktury Objednatelem za dané období.

- 5.3 Každý daňový doklad (faktura) bude mít veškeré náležitosti daňového dokladu v souladu se zákonem č. 235/2004 Sb., o dani z přidané hodnoty, ve znění pozdějších předpisů, a náležitosti účetního dokladu dle zákona č. 563/1991 Sb., o účetnictví, ve znění pozdějších předpisů. Kromě zákonných náležitostí bude faktura – daňový doklad obsahovat též číslo Smlouvy Objednatele.
- 5.4 Veškeré daňové doklady (faktury) vystavené Dodavatelem na základě této Smlouvy bude Dodavatel doporučeně zasílat Objednateli do tří (3) pracovních dnů ode dne jejich vystavení a jejich splatnost bude činit třicet (30) kalendářních dní ode dne jejich doručení Objednateli. Za den úhrady dané faktury bude považován den odepsání fakturované částky z účtu Objednatele.
- 5.5 Objednatel si vyhrazuje právo vrátit Dodavateli do data jeho splatnosti daňový doklad (fakturu), který nebude obsahovat veškeré údaje vyžadované závaznými právními předpisy ČR nebo touto Smlouvou, mj. čl. 5.2 výše.
- 5.6 Objednatel bude hradit přijaté faktury pouze na zveřejněné bankovní účty Dodavatele ve smyslu ustanovení § 98 písm. d) zákona č. 235/2004 Sb., o dani z přidané hodnoty. V případě, že Dodavatel nebude mít daný účet zveřejněný, zaplatí Objednatel pouze základ daně a výši DPH uhradí až po zveřejnění příslušného účtu v registru plátců a identifikovaných osob.
- 5.7 Stane-li se Dodavatel nespolehlivým plátcem ve smyslu zákona č. 235/2004 Sb., o dani z přidané hodnoty, zaplatí Objednatel pouze základ daně. Příslušná výše DPH bude uhrazena až po písemném doložení Dodavatele o jeho úhradě příslušnému správci daně.

## **6 PRÁVA A POVINNOSTI OBJEDNATELE**

- 6.1 Objednatel je povinen spolupracovat s Dodavatelem a poskytovat mu veškerou nutnou součinnost potřebnou pro řádné plnění této Smlouvy.
- 6.2 Pokud Objednatel neposkytne v článku 6.1 dohodnutou součinnost, má Dodavatel právo požadovat na Objednateli posunutí stanovených termínů o čas, po který nemohl pracovat na plnění.

## **7 POVINNOSTI DODAVATELE**

- 7.1 Dodavatel je povinen spolupracovat s Objednatelem a poskytovat mu veškerou součinnost. Dodavatel je povinen písemně informovat Objednatele o veškerých skutečnostech, které jsou nebo mohou být důležité pro plnění Smlouvy.
- 7.2 Dodavatel je povinen poskytovat plnění řádně a včas, v termínech a dle podmínek sjednaných v této Smlouvě, resp. jejich přílohách, případně v objednávkách. Dodavatel je povinen postupovat při plnění s náležitou odbornou péčí a podle pokynů Objednatele. Při plnění této Smlouvy je Dodavatel povinen upozorňovat Objednatele na nevhodnost jeho pokynů, které by mohly mít za následek újmu na právech Objednatele nebo vznik škody. Pokud Objednatel i přes upozornění na splnění svých pokynů trvá, neodpovídá Dodavatel za případnou škodu tím vzniklou.
- 7.3 Dodavatel je povinen dodávat dílčí Dodávky v termínech a v časovém rozmezí dle čl. 3.2.
- 7.4 Dodavatel je povinen zajistit soulad předmětu Dodávek (pohonných hmot) s veškerou aplikovatelnou legislativou a s normou ČSN EN 590 (motorová nafta). Od 1. 12. do 28. 2. předmětem dodávek může být dle požadavků Zadavatele motorová nafta arktická dle ČSN EN 590 s filtrovatelností nižší než -32°C - v klimatických podmínkách arktického nebo extrémně studeného klima.
- 7.5 Dodavatel je povinen plnit tuto Smlouvu řádně a včas.

- 7.6 Dodavatel je povinen zajistit, že jeho zaměstnanci a jiné osoby, které budou na straně Dodavatele poskytovat plnění dle této Smlouvy, budou při plnění dodržovat veškeré obecně závazné předpisy vztahující se k vykonávané činnosti.
- 7.7 Všechny podklady, data a hmotné nosiče předané Objednatelem Dodavateli na základě předávacího protokolu podepsaného osobami oprávněnými dle záhlaví, jsou výlučným vlastnictvím Objednatele.
- 7.8 Dodavatel není oprávněn použít podklady, data a hmotné nosiče předané jím Objednatelem dle této Smlouvy pro jiné účely, než je poskytování Dodávek. Nejpozději do 15 pracovních dnů od doručení žádosti Objednatele nebo od ukončení této Smlouvy je Dodavatel povinen vrátit Objednateli veškeré podklady, data a hmotné nosiče poskytnuté Objednatelem Dodavateli ke splnění jeho povinností podle této Smlouvy.

O předání bude Dodavatelem vystaven předávací protokol, na kterém předání potvrdí svými podpisy oprávněné osoby dotčených Smluvních stran dle záhlaví této Smlouvy.

- 7.9 Dodavatel není oprávněn bez předchozího písemného souhlasu Objednatele
- a) provádět jakékoli zápočty svých pohledávek vůči Objednateli proti jakýmkoli pohledávkám Objednatele vůči Dodavateli, ani
  - b) postupovat jakákoli svoje práva a pohledávky vůči Objednateli na jakoukoli třetí osobu.
- 7.10 Dodavatel nejpozději ke dni uzavření této Smlouvy uzavřel pojistnou smlouvu na újmu způsobenou předmětem Dodávek (pohonnými hmotami) s limitem pojistného plnění alespoň na částku 5.000.000,- Kč (slovy: pět milionů korun českých) a tuto skutečnost Objednateli řádně prokázal. Dodavatel je povinen zajistit platnost této pojistné smlouvy po celou dobu trvání Smlouvy a doklad o uzavření takové pojistné smlouvy doložit Objednateli opakovaně do 10 pracovních dnů ode dne jeho výzvy.
- 7.11 Dodavatel je oprávněn použít třetích osob neuvedených v Příloze č. 2 této Smlouvy k plnění této Smlouvy jen s předchozím písemným souhlasem Objednatele. Jakákoliv změna poddodavatele a/nebo změna rozsahu plnění, kterou má příslušný poddodavatel poskytnout, tak jak je uvedeno v Příloze č. 2 této Smlouvy, podléhá předchozímu písemnému souhlasu Objednatele, a to formou dodatku k této Smlouvě. Pokud změna poddodavatele se má týkat poddodavatelů, prostřednictvím kterých Dodavatel v zadávacím řízení Veřejné zakázky prokazoval splnění kvalifikace, nový poddodavatel musí splňovat tutéž minimální kvalifikaci jako poddodavatel původní a uvedené musí být Objednateli bez jakýchkoli pochybností doloženo.
- 7.12 Dodavatel poskytne veškerou součinnost při plnění povinností Objednatele dle zákona č. 134/2016 Sb., o zadávání veřejných zakázek, ve znění pozdějších předpisů, zejména k poskytnutí informací, k jejichž uveřejnění je Objednatel povinen.
- 7.13 V případě, že se vyskytne jakákoli překážka, zejména:
- a) prodlení Objednatele s poskytnutím součinnosti, které by podmiňovalo plnění Dodavatele;
  - b) mimořádná nepředvídatelná a nepřekonatelná překážka vzniklá nezávisle na vůli Dodavatele, jak je vymezena v ustanovení § 2913 odst. 2 občanského zákoníku apod.,

kteřá by mohla mít jakýkoli dopad na termíny plnění Smlouvy, má Dodavatel povinnost o této překážce Objednatele písemně informovat, a to nejpozději do pěti (5) pracovních dnů od okamžiku, kdy se tato překážka vyskytla. Pokud Dodavatel Objednatele v této pětidenní lhůtě o překážkách písemně neinformuje, zanikají veškerá práva Dodavatele, která se ke vzniku příslušné překážky váží, zejména Dodavatel nebude mít právo na jakékoli posunutí stanovených termínů dle této Smlouvy.

- 7.14 Dodavatel odpovídá za to, že Dodávky dodá řádně včas v souladu s pokyny dle čl. 3.2, touto Smlouvou, zadávacími podmínkami a dalšími požadavky Objednatele.

## 8 ODPOVĚDNOST ZA VADY, ODPOVĚDNOST ZA ŠKODU

- 8.1 Dodávky mají vady, jestliže neodpovídají parametrům sjednaným touto Smlouvou, či stanoveným přílohami Smlouvy, nebo obecně závazným či technickým standardům.
- 8.2 Odstraňování případných vad se řídí obecně závaznými právními předpisy.
- 8.3 Pro vyloučení pochybností se sjednává, že reklamace je v gesci osob oprávněných jednat ve věcech technických za Dodavatele a za Objednatele.
- 8.4 Dodavatel odpovídá za škody, které vzniknou Objednateli nebo třetím osobám z jeho činnosti, nebo z činnosti jeho poddodavatelů nebo vadou Dodávek (pohonných hmot).

## 9 SANKCE

- 9.1 V případě prodlení Objednatele s platbou ceny za poskytnuté Dodávky je Objednatel povinen uhradit Dodavateli úrok z prodlení ve výši dle účinných právních předpisů z dlužné částky za každý započatý den prodlení.
- 9.2 V případě prodlení Dodavatele s předáním kterékoli dílčí Dodávky dle čl. 3.2 a 3.4 této Smlouvy bude Dodavatel povinen Objednateli zaplatit smluvní pokutu ve výši 10.000,- Kč (*slovy: deset tisíc korun českých*), a to za každý započatý den prodlení ve vztahu ke každé dílčí Dodávce.
- 9.3 V případě, že Dodavatel poruší kteroukoli z povinností vyplývajících z čl. 7.6 a/nebo čl. 7.7 a/nebo 7.8 a/nebo 7.12 této Smlouvy, bude povinen zaplatit Objednateli smluvní pokutu ve výši 10.000,- Kč (*slovy: deset tisíc korun českých*) za každé takovéto porušení, a v případě, že porušení je trvalého charakteru, za každý započatý den trvání porušení dané povinnosti.
- 9.4 V případě, že Dodavatel použije k plnění této Smlouvy třetích osob neuvedených v příloze č. 2 této Smlouvy bez předchozího písemného souhlasu Objednatele a/nebo neumožní provedení kontroly plnění Smlouvy, bude povinen zaplatit Objednateli smluvní pokutu ve výši 50.000,- Kč (*slovy: padesát tisíc korun českých*) za každé takovéto porušení.
- 9.5 V případě, že Dodavatel porušil povinnost po celou dobu trvání této Smlouvy udržovat pojistnou smlouvu dle čl. 7.10 této Smlouvy, případně doklad o takové pojistné smlouvě nedoloží Objednateli do 10 pracovních dnů ode dne jeho výzvy, bude povinen zaplatit Objednateli smluvní pokutu ve výši 50.000,- Kč (*slovy: padesát tisíc korun českých*) za každý započatý den trvání porušení takové povinnosti.
- 9.6 Smluvní pokuty stanovené dle tohoto článku 10 jsou splatné do třiceti (30) dnů ode dne doručení výzvy – faktury oprávněné strany k zaplacení smluvní pokuty povinné Smluvní straně.
- 9.7 Objednatel je oprávněn kdykoli provést jednostranný zápočet svých pohledávek vůči Dodavateli vzniklých v souladu s tímto článkem 10 proti jakýmkoli i budoucím a v daném okamžiku nesplacným pohledávkám Dodavatele za Objednatelem, zejména pohledávkám na zaplacení ceny.
- 9.8 Smluvní strany odchýlně od ustanovení § 2050 Občanského zákoníku sjednaly, že zaplacením jakékoli smluvní pokuty podle této Smlouvy není dotčena povinnost Dodavatele nahradit Objednateli v plné výši též škodu vzniklou porušením povinnosti, na kterou se smluvní pokuta vztahuje.



## 10 UKONČENÍ SMLOUVY

- 10.1 Tato Smlouva se uzavírá na dobu určitou, a to na dobu do vyčerpání max. 648.000 litrů motorové nafty včetně nafty arktické, max. však na dobu 1 roku od účinnosti Smlouvy, podle toho, která skutečnost nastane dříve.
- 10.2 Objednatel je oprávněn tuto Smlouvu kdykoli vypovědět i bez uvedení důvodu, a to s účinností k 1. dni kalendářního měsíce následujícího po doručení výpovědi Objednatele Dodavateli. Pokud však Dodavateli nevznikne povinnost k úhradě smluvní pokuty dle čl. 10, Objednatel v prvních 12 kalendářních měsících tuto Smlouvu nemůže vypovědět.
- 10.3 Objednatel je oprávněn odstoupit od Smlouvy v případě, že i) Dodavatel je s plněním v prodlení, ii) Dodavatel nezjedná nápravu ani v dodatečně přiměřené lhůtě poskytnuté Objednatelem, iii) tato dodatečná přiměřená lhůta činí alespoň 1 (jeden) pracovní den a iv) Dodavatel byl Objednatelem na možnost odstoupení upozorněn.
- 10.4 Objednatel je oprávněn okamžitě odstoupit Smlouvy v případě, že Dodavatel použil k plnění této Smlouvy třetích osob neuvedených v Příloze č. 2 této Smlouvy bez předchozího písemného souhlasu Objednatele.
- 10.5 Objednatel je oprávněn odstoupit od Smlouvy v případě, že Dodavatel porušil povinnost po celou dobu trvání této Smlouvy udržovat pojistnou smlouvu dle čl. 7.10 anebo povinnost doklad o uzavření takové pojistné smlouvy doložit Objednateli do 10 pracovních dnů ode dne jeho výzvy, a nezjednal nápravu ani do 10 (deseti) kalendářních dnů od doručení písemné výzvy Objednatele k nápravě.
- 10.6 Objednatel je dále oprávněn okamžitě odstoupit od Smlouvy,
  - a) v případě, že Dodavatel byl pravomocně odsouzen za některé z trestných činů uvedených v ustanovení § 7 zákona č. 418/2011 Sb., o trestní odpovědnosti právnických osob,
  - b) poruší-li Dodavatel některou z povinností dle platných předpisů, norem a rozhodnutí příslušných orgánů, zejména orgánů státní správy, které je povinen při plnění závazku založeného touto Smlouvou dodržovat,
  - c) vstoupí-li Dodavatel do likvidace,
  - d) pozbude-li Dodavatel jakékoliv oprávnění vyžadované právními předpisy pro provádění činnosti, k níž se zavazuje touto Smlouvou,
  - e) budou-li učiněna opatření k realizaci zástavního práva (více zástavních práv) k majetku Dodavatele,
  - f) bude-li na majetek Dodavatele nařízena exekuce nebo výkon rozhodnutí.
- 10.7 Dodavatel je oprávněn odstoupit od Smlouvy v případě, že Objednatel je v prodlení s platbou ceny po dobu delší než čtyřicet pět (45) dnů po splatnosti příslušného daňového dokladu a nezjedná nápravu ani do pěti (5) dnů od doručení písemné výzvy Dodavatele k nápravě.
- 10.8 Předčasné ukončení této Smlouvy se dále řídí občanským zákoníkem.
- 10.9 Ukončením této Smlouvy nejsou dotčena ustanovení týkající se:
  - a) smluvních pokut,
  - b) práva na náhradu újmy vzniklé z porušení smluvní povinnosti a
  - c) ustanovení týkající se takových práv a povinností, z jejichž povahy vyplývá, že mají trvat i nadále.

## 11 OCHRANA DŮVĚRNÝCH INFORMACÍ

- 11.1 Dodavatel výslovně souhlasí s tím, aby tato Smlouva byla v plném rozsahu uveřejněna v souladu s účinnými právními předpisy ve smyslu čl. 14 této Smlouvy, a dále prohlašuje, že tato Smlouva neobsahuje důvěrné informace, ani obchodní tajemství.

## 12 OPRÁVNĚNÉ OSOBY

- 12.1 Komunikace mezi Smluvními stranami bude probíhat zejména prostřednictvím oprávněných osob, pověřených pracovníků nebo statutárních zástupců Smluvních stran dle záhlaví této Smlouvy.
- 12.2 Oprávněné osoby, nejsou-li statutárním orgánem, nejsou oprávněny ke změnám této Smlouvy, jejím doplňkům ani zrušení, ledaže se prokáží plnou mocí udělenou jim k tomu osobami oprávněnými jednat navenek za příslušnou Smluvní stranu v záležitostech této Smlouvy. Smluvní strany jsou oprávněny jednostranně změnit oprávněné osoby, jsou však povinny takovou změnu příslušné Smluvní straně bezodkladně písemně oznámit. Tato změna nabývá vůči dotčené Smluvní straně účinnosti okamžikem doručení příslušného písemného oznámení.
- 12.3 Všechna oznámení mezi Smluvními stranami, která se vztahují k této Smlouvě nebo která mají být učiněna na základě této Smlouvy, musí být učiněna písemně a druhé Smluvní straně doručena buď osobně nebo doporučeným dopisem či jinou formou registrovaného poštovního styku nebo e-mailem s použitím elektronického podpisu na adresu uvedenou v záhlaví této Smlouvy, není-li stanoveno nebo mezi Smluvními stranami dohodnuto jinak.

## 13 OSTATNÍ UJEDNÁNÍ

- 13.1 Každá ze Smluvních stran prohlašuje:

- a) že se nepodílela a nepodílí na páchání trestné činnosti ve smyslu zákona č. 418/2011 Sb., o trestní odpovědnosti právnických osob a řízení proti nim, ve znění pozdějších předpisů (dále jen jako „ZTOPO“);
- b) že zavedla náležitá kontrolní a jiná obdobná opatření nad činností svých zaměstnanců a dalších odpovědných osob dle ust. § 8 ZTOPO;
- c) že učinila nezbytná opatření k předcházení vzniku své trestní odpovědnosti a zamezení nebo odvrácení případných následků spáchání trestného činu;
- d) že z hlediska prevence trestní odpovědnosti právnických osob učinila vše, co po ní lze ve smyslu ZTOPO spravedlivě požadovat, přičemž Objednatel proklamuje, že za tímto účelem přijal a aktivně aplikuje zejména Program předcházení trestné činnosti a Etický kodex.

Každá ze Smluvních stran se zavazuje dodržovat právní předpisy a jednak tak, aby její jednání nevzbudilo důvodné podezření ze spáchání trestného činu, přičitatelného jedné nebo oběma Smluvním stranám ve smyslu zákona č. 418/2011 Sb., o trestní odpovědnosti právnických osob a řízení proti nim, ve znění pozdějších předpisů.

- 13.2 Každá ze Smluvních stran se zavazuje, že:

- a) neposkytne, nenabídne ani neslíbí úplatek jinému nebo pro jiného v souvislosti se svojí činností za účelem ovlivnění nebo odměnění poskytnuté služby,
- b) nepřijme, nebude vyžadovat, ani si nedá slíbit úplatek, ať už pro sebe nebo pro jiného v souvislosti se svojí činností za účelem ovlivnění nebo odměnění poskytnuté služby,

- c) učiní všechna opatření k tomu, aby se ony ani její zaměstnanci či zástupci nedopustili jakékoliv formy korupčního jednání, zejména jednání spočívajícího v úplatkářství, které by mohlo naplnit znaky skutkové podstaty trestného činu dle zákona č. 40/2009 Sb., trestní zákoník, ve znění pozdějších předpisů (dále jen „TZ“), a to trestného činu přijetí úplatku dle § 331 TZ, trestného činu podplácení dle § 332 TZ, trestného činu nepřímého úplatkářství dle § 333 TZ, či jiného trestného činu spojeného s korupcí dle TZ,
- d) nebude tolerovat ani u svých obchodních partnerů jakoukoli formu korupce.

Úplatkem je ve smyslu TZ neoprávněná výhoda spočívající v přímém majetkovém obohacení nebo jiném zvýhodnění, které se dostává nebo má dostat uplacené osobě nebo s jejím souhlasem jiné osobě, a na kterou není nárok.

#### 14 ZÁVĚREČNÁ UJEDNÁNÍ

- 14.1 Vyjma změn oprávněných osob podle čl. 13.1 této Smlouvy mohou veškeré změny a doplňky této Smlouvy být provedeny pouze po dosažení úplného konsenzu na obsahu změny či doplňku, a to písemným dodatkem k této Smlouvě podepsaným osobami oprávněnými zastupovat Objednatele a Dodavatele. Smluvní strany vylučují možnost uzavření dodatku bez ujednání o veškerých náležitostech dle § 1726 obč. zák. Smluvní strany rovněž vylučují použití ustanovení § 1740 odst. 3 a ustanovení § 1757 odst. 2 obč. zák.
- 14.2 Dodavatel není oprávněn postoupit svá práva ani převést své povinnosti z této Smlouvy bez předchozího písemného souhlasu Objednatele. Objednatel je oprávněn převést veškerá práva a povinnosti z této Smlouvy (včetně této Smlouvy jako celku) na jakoukoli jinou osobu i bez souhlasu Dodavatele. Pro případ postoupení této Smlouvy Smluvní strany vylučují právo Dodavatele podle § 1899 občanského zákoníku v souvislosti s takovým postoupením Smlouvy.
- 14.3 Pokud se kterákoli Smluvní strana vzdá práv z porušení jakéhokoli ustanovení této Smlouvy, nebude to znamenat nebo se vykládat jako vzdání se práv vyplývajících z kteréhokoli jiného ustanovení této Smlouvy, ani z jakéhokoli dalšího porušení daného ustanovení. Žádné prodloužení lhůty pro plnění jakéhokoli závazku či učinění jakéhokoliv úkonu podle této Smlouvy nebude považováno za prodloužení lhůty pro budoucí plnění daného závazku nebo učinění daného úkonu, nebo jakéhokoli jiného závazku či úkonu. Neuplatnění či prodlení s uplatněním jakéhokoli práva v souvislosti s touto Smlouvou nebude znamenat vzdání se tohoto práva.
- 14.4 Objednatel je povinen uhradit Dodavateli pouze škody způsobené Dodavateli porušením některé z povinností stanovených v této Smlouvě ve formě úmyslného zavinění a/nebo hrubé nedbalosti; a Dodavatel se tímto vzdává práva na náhradu škody způsobenou neplatností této Smlouvy Objednatelem, nebyla-li tato škoda způsobena úmyslně a/nebo z hrubé nedbalosti.
- 14.5 Tato Smlouva tvoří úplnou dohodu mezi Smluvními stranami ohledně předmětu této Smlouvy a nahrazuje veškeré předchozí rozhovory, jednání a dohody mezi Smluvními stranami týkající se předmětu této Smlouvy. Žádný projev Smluvních stran učiněný po uzavření této Smlouvy nesmí být vykládán v rozporu s výslovnými ustanoveními této Smlouvy a nezakládá žádný závazek žádné ze Smluvních stran, pokud tato Smlouva nestanoví jinak.
- 14.6 Smluvní strany tímto prohlašují, že v této Smlouvě nechybí jakákoli náležitost, kterou by některá ze Smluvních stran mohla považovat za předpoklad pro uzavření této Smlouvy. Vylučují se veškerá ustanovení Občanského zákoníku týkající se předmluvní odpovědnosti.
- 14.7 Veškerá praxe Smluvních stran a veškeré jejich zvyklosti jsou vyjádřeny v této Smlouvě. Smluvní strany se nebudou dovolávat zvyklostí a praxe Smluvních stran, které z této Smlouvy výslovně nevyplývají.

„Dodávka pohonných hmot – střediska Česká Lípa, Liberec, Rychnov u Jablonce nad Nisou, Nová Ves, Frýdlant a Turnov“ VZ 23069

- 14.8 Dodavatel výslovně prohlašuje, že v souladu s ustanovením § 1765 odst. 2 obč. zák. na sebe bere nebezpečí změny okolností.
- 14.9 Tato Smlouva a všechny vztahy z ní vyplývající se řídí právním řádem České republiky. V případě, že některé části obchodních podmínek Dodavatele jsou v rozporu s ustanoveními této Smlouvy nebo jejích příloh, příslušné části obchodních podmínek nebudou aplikovány.
- 14.10 Spor, který vznikne na základě této Smlouvy nebo který s ní souvisí, jsou příslušné Smluvní strany povinny řešit přednostně smírnou cestou pokud možno do třiceti (30) dní ode dne, kdy o sporu jedna Smluvní strana uvedomí příslušnou Smluvní stranu. Jinak jsou pro řešení sporů příslušné obecné soudy České republiky dle sídla Objednatele.
- 14.11 V případě, že některé ustanovení této Smlouvy je nebo se stane v budoucnu neplatným, neúčinným či nevymahatelným, nebo bude-li takovým příslušným orgánem shledáno, zůstávají ostatní ustanovení v platnosti a účinnosti, pokud z povahy takového ustanovení nebo z jeho obsahu anebo z okolností, za nichž bylo uzavřeno, nevyplývá, že je nelze oddělit od ostatního obsahu této Smlouvy. Smluvní strany jsou povinny nahradit neplatné, neúčinné nebo nevymahatelné ustanovení ustanovením jiným, které svým obsahem a smyslem odpovídá nejlépe ustanovení původnímu a Smlouvě jako celku.
- 14.12 Tato Smlouva je podepsána podle dohody Smluvních stran buď elektronicky, anebo ve třech vyhotoveních, kdy v takovém případě Dodavatel obdrží jedno vyhotovení a Objednatel dvě vyhotovení.
- 14.13 Tato Smlouva nabývá platnosti dnem jejího podpisu Objednatelem a Dodavatelem a účinnosti uveřejněním v registru smluv dle zákona č. 340/2015 Sb., o zvláštních podmínkách účinnosti některých smluv, uveřejňování těchto smluv a o registru smluv (zákon o registru smluv).
- 14.14 Nedílnou součástí této Smlouvy jsou následující přílohy:
- Příloha č. 1: Technická specifikace bencalorů (nádrží) a způsobu přečerpání nafty
  - Příloha č. 2: Poddodavatelé (je-li relevantní)
- V případě rozporu mezi textem této Smlouvy a textem přílohy má přednost ustanovení textu této Smlouvy.
- 14.15 Smluvní strany prohlašují, že si tuto Smlouvu přečetly, že s jejím obsahem souhlasí a na důkaz toho k ní připojují svoje podpisy.

OBJEDNATEL, V Jablonci nad Nisou dne **27-02-2024**  
za Silnice LK a.s.

  
Ing. Petr Správka  
předseda představenstva

  
Ing. Tomáš Fanta  
garant zakázky

**Silnice LK a.s.**  
Československé armády 4805/24  
486 05 Jablonec nad Nisou ②

  
Zdeněk Sameš  
místopředseda představenstva

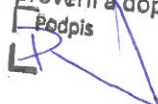
Soulad s veřejnou zakázkou,  
prověřil a doporučuje k podpisu:  
Podpis   
Datum **27.2.2024**

„Dodávka pohonných hmot – střediska Česká Lípa, Liberec, Rychnov u Jablonce nad Nisou, Nová Ves,  
Frýdlant a Turnov“ VZ 23069

DODAVATEL V Rynolticích dne 1-1-03-2024  
za KM – PRONA Trading, s.r.o.



---

Vladimír Minařík  
jednatel



## FuelMaster®

### Kingspan Titan FuelMaster®

Nádrže Kingspan Titan FuelMaster® byly navrženy na základě odborných znalostí, bohatých zkušeností a analýzy potřeb klientů v mnoha hospodářských odvětvích.

Zařízení FuelMaster® patří k jedněm z nejpevnějších a nejspolehlivějších výdejních systémů motorové nafty dostupných na trhu.

Nádrže FuelMaster® a jejich monitorovací systém zajišťují brzkou návratnost investice a příslušný stupeň kontroly potřebný u všech druhů činností.

Každá nádrž Kingspan Titan FuelMaster® umožňuje bezpečný a pohodlný způsob skladování motorové nafty, který splňuje všechny tuzemské a mezinárodní normy.

Inovační nádrže FuelMaster® se odlišují: kvalitou, spolehlivostí a funkcími.

## KVALITA

- › Kingspan Titan FuelMaster® je záruka vysoké kvality podepřená mnohaletými zkušenostmi. Nádrže FuelMaster® zajišťují udržení čistoty a kvality skladované motorové nafty.

## NÁVRATNOST INVESTICE

- › Velkoobjemové nádrže umožňují nákup motorové nafty za příznivější ceny a zaručují tak úsporu času i peněz.

## PÉČE O KLIENTA

- › Kvalitní péče o klienta je prioritou Kingspan Environmental. Firma nabízí rychlé a bezproblémové dodání výrobků a také technickou podporu před provedením nákupu i po něm.

**10 LETÁ  
ZÁRUKA\***  
NA TĚSNOST  
NÁDRŽE

\* 2 letá záruka na vybavení nádrže



## FuelMaster<sup>®</sup> PRO

se systémem Titan Access (XTrack)

Výdejní systém Titan Access (XTrack) umožňuje provádět rozsáhlá opatření v rámci řízení a kontroly skladované motorové nafty.



### Řešení umožňuje:

- Evidenci množství vydaného paliva pro jednotlivé uživatele nebo vozidla (zabudovaná databáze pro 20 000 položek).
- Identifikaci pomocí RFID karet s jedinečnými kódy.
- Bezdrátový přenos dat na server pomocí GSM modemu nebo WIFI - nádrž může stát na libovolném místě.
- Dvoustupňovou autorizaci přístupu (např. řidič/vozidlo, vedoucí/zaměstnanec atp.).
- Kontrolu umístění nádrže - díky zabudovanému GPS modulu.
- Stálé měření teploty a množství paliva, umožňující odhalit neoprávněné čerpání paliva.
- Zadání stavu tachometru vozidla před zahájením tankování a hlídání spotřeby.
- Přizpůsobení systému vlastním potřebám vzhledem k mnoha dostupným nabídkám.

## FuelMaster<sup>®</sup> STANDARD

nabídka vícepřístupového systému pro max. 120 uživatelů



- Dvofunkční počítadlo (průběžné a celkové množství) s možností kalibrace.
- Vysoká přesnost indikace množství vydaného paliva (při přípustné odchylce +/- 1 %).

### Volitelná výbava:

- Počítačový software umožňující tvorbu jednotlivých zpráv o výdeji paliva; údaje lze přenášet do počítače pomocí elektronického klíče.
- Kódované elektronické klíče uživatelů - alternativa pro PIN kódy.

## FuelMaster<sup>®</sup> STANDARD

verze s digitálním počítadlem



- Dvofunkční počítadlo (průběžné a celkové množství) s možností kalibrace.
- Vysoká přesnost indikace množství vydaného paliva (při přípustné odchylce +/- 1 %).
- Možnost nainstalování verze s pulzním průtokoměrem, která má signální výstup pro připojení jiných zařízení a rozšíření systému.

# SPECIFIKACE VÝROBKŮ

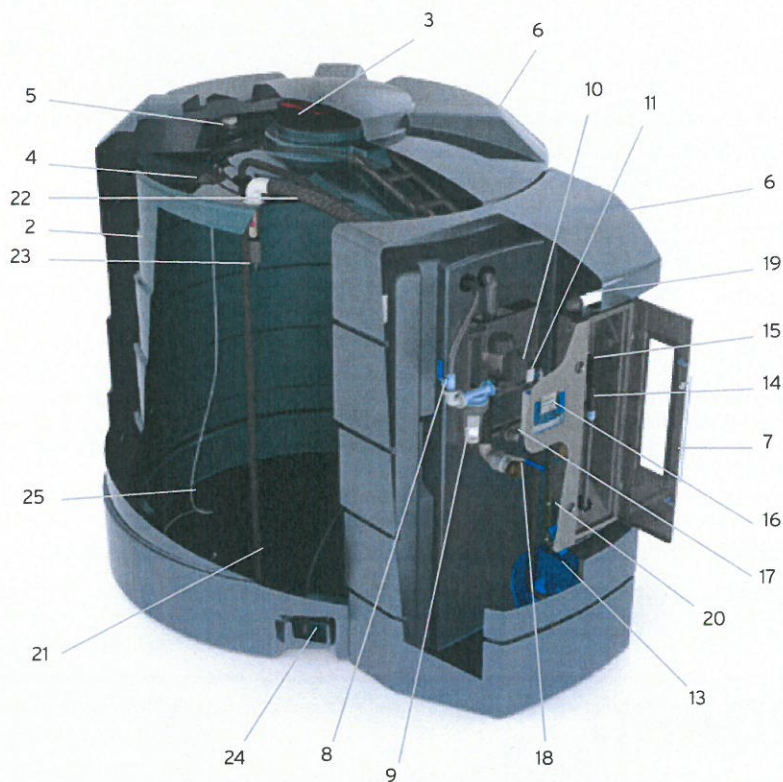

**FuelMaster® PRO**  
Specifikace číslo 7

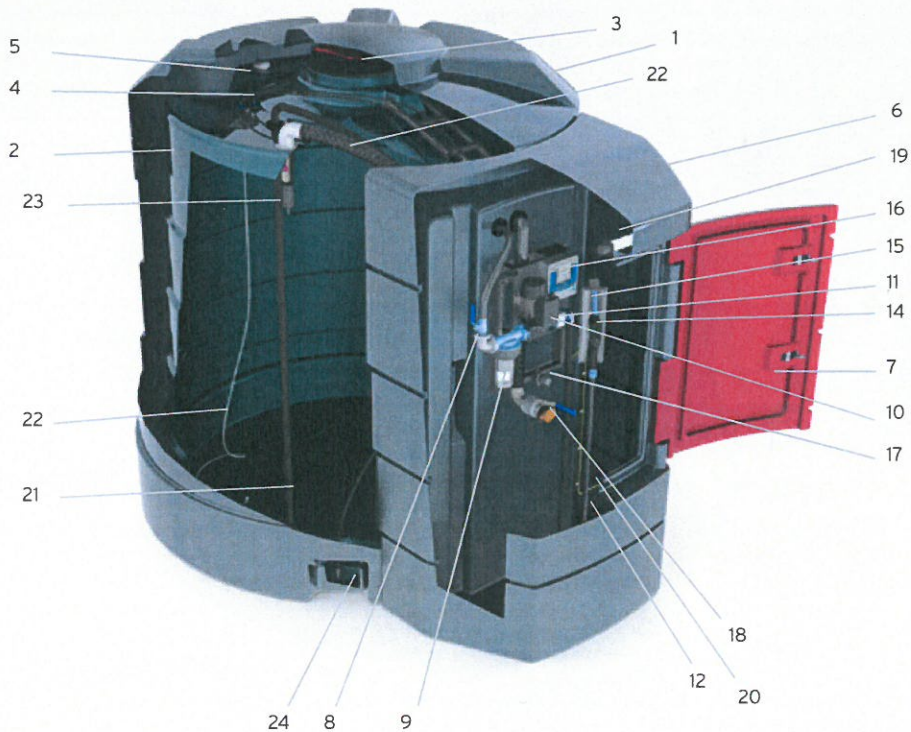

**FuelMaster® PRO**  
Specifikace číslo 6





KINGSPAN TITAN  
INOVAČNÍ ŘEŠENÍ

## FuelMaster® STANDARD

Specifikace číslo 2

### Vybavení výrobku:

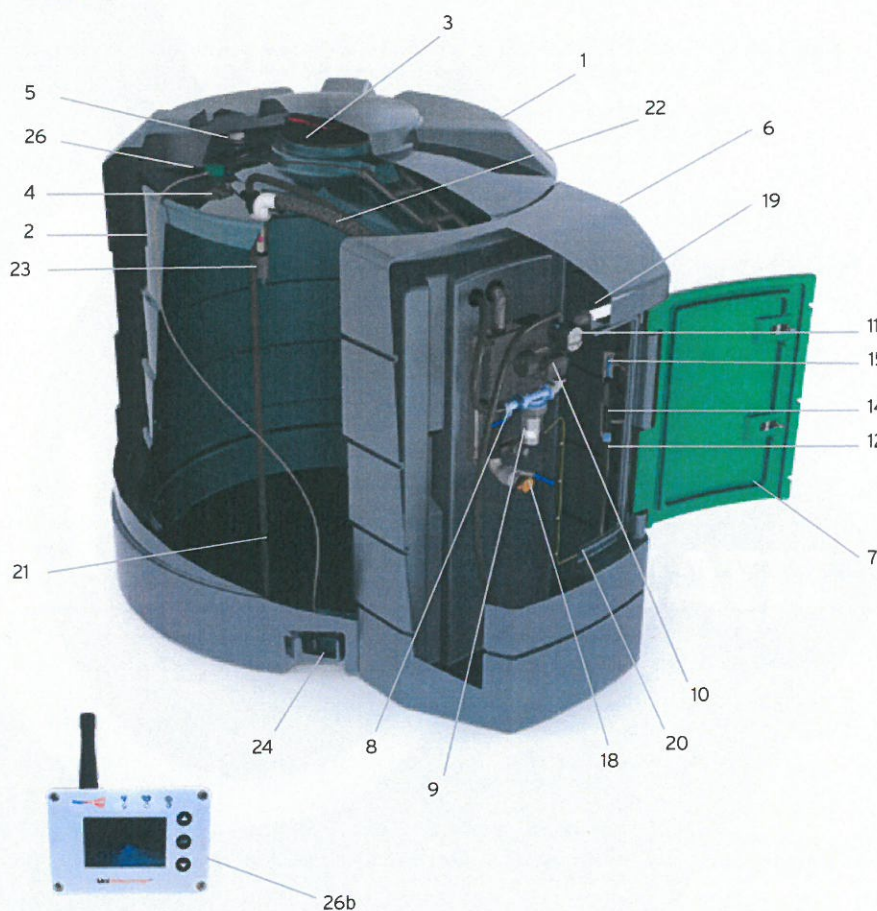

1. Vnější nádrž
2. Vnitřní nádrž
3. Revizní víko 16"
4. Revizní víko 4"
5. Odvzdušnění nádrže
6. Kryt výdejního stojanu
7. Dveře uzamykatelné na klíč
8. Uzavírací ventil
9. Filtr
10. Čerpadlo
11. Průtokoměr
12. Výdejní hadice
13. Naviják
14. Automatická výdejní pistole
15. Držák výdejní pistole
16. Titan Access (XTrack)
17. Přípojka snímače maximální hladiny
18. Přípojka plnicího potrubí
19. Osvětlení výdejního stojanu
20. Uzemnění
21. Sací hadice ukončená sítkovým filtrem
22. Plnicí potrubí
23. Mechanická ochrana proti přeplnění
24. Snímač průsaku
25. Tlaková sonda
26. Bezdrátový snímač hladiny a průsaku
  - a) Vysílač Watchman Sonic RX
  - b) Přijímač RX

## DOSTUPNÉ OBJEMY

PRODUKT	OBJEM [ l ]	DÉLKA [ mm ]	ŠÍŘKA [ mm ]	VÝŠKA [ mm ]
 BFM01200GY*	1200	1900	1240	1790
 BFM02500GY*	2500	2460	1460	1850
 BFM04000GY*	4000	3900	1150	2340
 BFM05000GY* BFM05000GY_PRE*	5000	2850	2230	2340
 BFM09000GY* BFM09000GY_PRE*	9000	3280	2450	2450

\* Koncová část kódu závisí na výbavě výrobku.

NÁVOD K MONTÁŽI A OBSLUZE

# FuelMaster®

NADZEMNÍ DVOUPLÁŠŤOVÉ NÁDRŽE  
NA MOTOROVOU NAFTU A BIONAFTU\*  
S OBJEMEM 1200, 2500, 3500, 5000 A 9000 L

**Kingspan**

**TITAN®**

**Diesel**



CZ

# NÁVOD K OBSLUZE

**NADZEMNÍ DVOUPLÁŠŤOVÉ NÁDRŽE  
NA MOTOROVOU NAFTU A BIONAFTU\*  
S OBJEMEM 1200, 2500, 3500, 5000 a  
9000 L**

## **FuelMaster®**

**BFM01200DG**

**BFM02500DG**

**BFM03500DG**

**BFM05000DG**

**BFM09000DG**

## **BioDiesel**

**BBT01200GN**

**BBT02500GN**

**BBT03500GN**

**BBT05000GN**

**BBT09000GN**



**Environmental**

**Firmy Kingspan Environmental Sp. z o.o.**  
*(verze 4a/2008)*



## OBSAH

I. POUŽITÍ.....	4
II. TECHNICKÉ PARAMETRY A VYBAVENÍ.....	4
1. ROZMĚRY.....	4
2. VYBAVENÍ.....	5
3. ČERPADLO.....	8
4. MECHANICKÝ PRŮTOKOMĚR.....	9
5. DIGITÁLNÍ PRŮTOKOMĚR.....	11
A. VŠEOBECNÉ INFORMACE.....	11
B. PRINCIP FUNKCE.....	14
C. KALIBRACE.....	17
D. KONFIGURACE ZAŘÍZENÍ.....	22
E. ÚDRŽBA.....	24
6. UKAZATEL HLADINY - OIL WATCHMAN PLUS.....	26
8. TABULKA LITRÁŽE ZAŘÍZENÍ.....	31
III. přeprava a skladování.....	33
IV. všeobecné podmínky usazení.....	34
V. instalace elektro.....	36
1. UZEMNĚNÍ.....	36
2. DOČASNÉ NAPÁJENÍ ZAŘÍZENÍ.....	36
3. STÁLÉ NAPÁJENÍ ZAŘÍZENÍ.....	38
VI. VŠEOBECNÉ ZÁSADY BEZPEČNOSTI.....	40
VII. provozní pokyny.....	42
1. PLNĚNÍ ZAŘÍZENÍ.....	42
2. TANKOVÁNÍ VOZIDLA Z NÁDRŽE FUELMASTER®.....	42
VIII. údržba zařízení.....	44
IX. TYPICKÉ PORUCHY A ZPŮSOBY JEJICH ODSTRAŇOVÁNÍ.....	45
X. ZÁRUČNÍ PODMÍNKY.....	47

## DŮLEŽITÉ!

\*

TENTO MANUÁL SE V PŘIMĚŘENÉ MÍŘE VZTAHUJE TAKÉ PRO NÁDRŽE NA SKLADOVÁNÍ A VÝDEJ BIONAFTY.

ČERPADLA, VÝDEJNÍ SYSTÉMY, TOPNÉ TYČE atd. PRO POUŽITÍ NA BIONAFTU JSOU POPSÁNY V SAMOSTATNÝCH MANUÁLECH.

## I. POUŽITÍ

FuelMaster® je mobilní nadzemní dvouplášťová nádrž s výdejním zařízením o objemech 1200, 2500, 3500, 5000 a 9000 l. Zařízení FuelMaster®, BIO tank je určeno pouze ke skladování a internímu výdeji motorové nafty.

V nádržích FuelMaster® je možné skladovat a vydávat výhradně motorovou naftu (v případě nádrží BIO tank směsnou naftu s podílem bio složky až do koncentrace 100%). Skladování a výdej benzínu nebo jiných neschválených tekutin je zakázáno.

## II. TECHNICKÉ PARAMETRY A VYBAVENÍ



### 1. ROZMĚRY

Symbol	BFM01200D G/*	BFM02500D G/*	BFM03500D G/*	BFM05000D G/*	BFM09000D G/*
Jmenovitý objem [litry]	1200	2500	3500	5000	9000
Délka [m]	1,90	2,46	2,85	2,84	3,25
Šířka [m]	1,24	1,46	2,20	2,23	2,45
Výška [m]	1,77	1,85	1,96	2,34	2,95
Hmotnost [kg]	150	220	280	320	490

Rozměry výrobků se mohou lišit v rozsahu +/- 1%

\* - Koncovka kódu závisí na volbě vybavení: AF – analogové počítadlo, DF – digitální počítadlo, MU – evidenční systém do 120 uživatelů (jen verze 3500, 5000 a 9000 l).

**Jmenovitý objem nádrže činí 95% přepadového objemu !!!!!**

Dvouplášťová nádrž (nádrž v nádrži) s vnitřním objemem nádrže 1200 l, 2500 l, 3500 l, 5000 l a 9000 l je zhotovená ze stabilizovaného polyethylenu střední hustoty odolného proti UV záření.

## 2. VYBAVENÍ

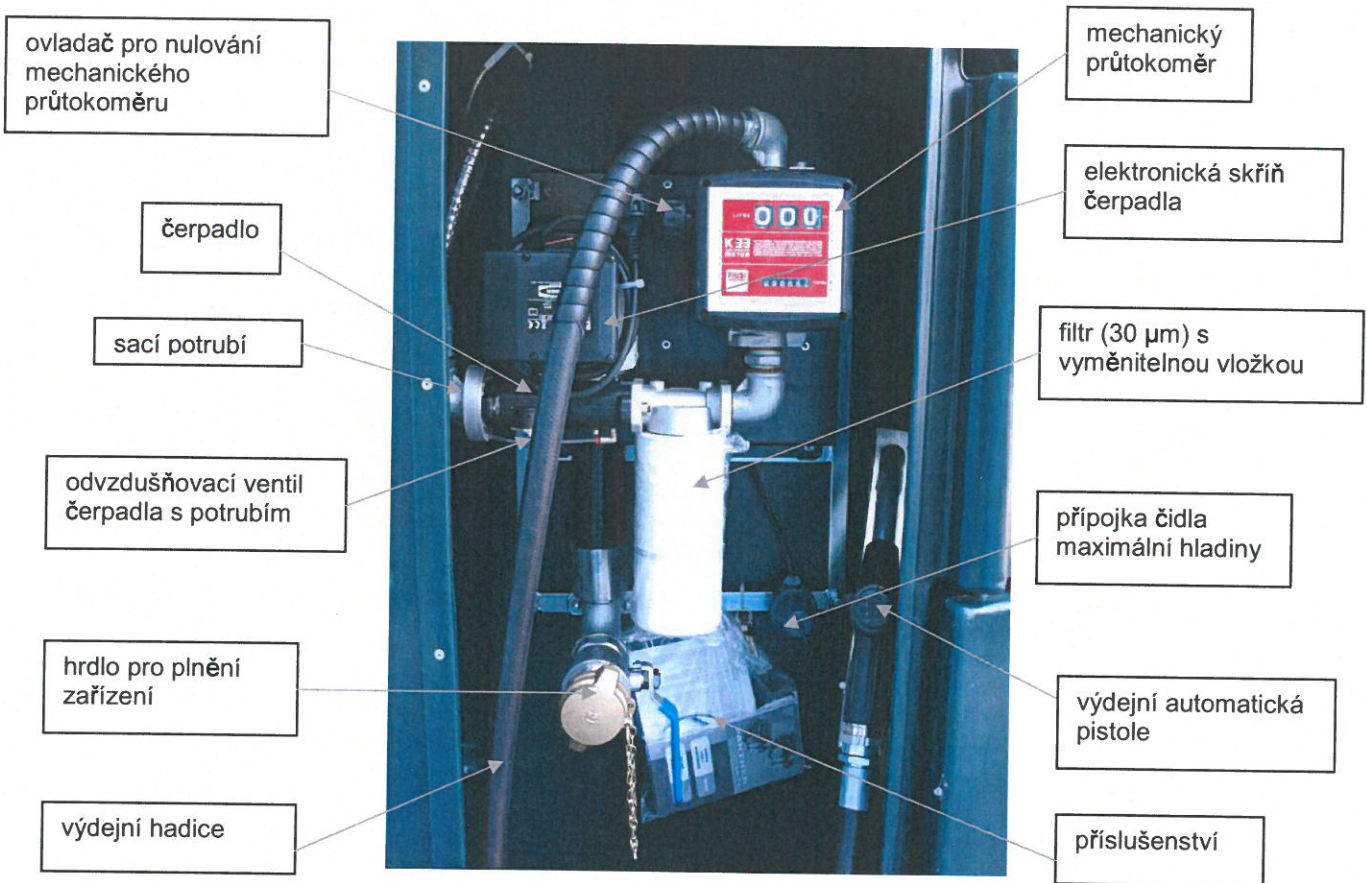

(pohled po otevření výdejního zařízení s objemem 3500 l a více)



(pohled po otevření revizního krytu zařízení s objemem 3500 l a více)



(pohled po otevření krytu výdejního zařízení s objemem 5000 a 9000 l s digitálním průtokoměrem)

1. Souprava výdejního zařízení paliva je vybavena:

- **flexibilním sacím potrubím 1" se zpětným ventilem a sítkovým filtrem na konci,**
- **průtokoměrem ukazujícím množství (litry) přečerpané nafty od posledního nulování a celkové počítadlo.** Jsou dostupné dvě provedení průtokoměrů – mechanický a digitální,
- **čerpadlem napájeným 230 V s výkonem max. 56 l/min (1200 a 2500 l) popř. max. 72 l/min (3500, 5000 a 9000 l),**
- **pistolí s automatickým ventilem uzavírajícím průtok paliva v okamžiku dosažení maximální hladiny v plněné nádrži,**
- **flexibilní výdejní hadici průměru 3/4" a délky 4 m (1200 a 2500 l) popř. 6 m (3500, 5000 a 9000 l).**
- **filtr (30 µm) s vyměnitelnou vložkou**

2. Čidlo hladiny nafty - Watchman Sonic Plus s integrovaným čidlem úniku mezi pláště.

Zařízení se skládá z:

- hladinové sondy umístěné ve vrníchní části nádrže,
- čidla úniku umístěného v prostoru mezi oběma plášti nádrže (signalizuje netěsnost vnitřní nádrže),



- vysílače komunikujícího se sondou a čidlem,
- přijímače s jednociferným displejem (zástrčka s anténkou).

### 3. Čidlo maximální hladiny.

Zařízení se skládá ze sondy umístěné v horní části vnitřní nádrže a zástrčky, kterou je třeba připojit k systému signalizujícímu překročení maximální hladiny nebo automaticky vypínajícího stáček čerpadlo na autocisterně. Zařízení chrání nádrž FuelMaster® proti přeplnění a přelití během stáčení.

### 4. Odvzdušňovač ve vnitřní nádrži.

Umístěný ve vnitřní nádrži (neviditelný zvenku) vyrovnává úroveň tlaku v nádrži během stáčení a výdeje.

### 5. Revizní kryt ve vnitřní nádrži s průměrem 4" (101 mm).

### 6. Dva revizní kryty 16" (406 mm) v nádržích s objemem nad 3500 l.

Jeden s uzávěrem, ve vnitřní nádrži a druhý nepřístupný z venčí ve vnitřní nádrži (přístup jen po demontáži vnějšího krytu – víka nádrže).

### 7. Plnicí hrdlo v podobě 2" koncovky umístěné v krytu výdejního stojanu umožňující těsné připojení s cisternou. U velikostí nádrže nad 3500 l jsou zařízení vybavená plnicím potrubím umístěným v krytu výdejního stojanu, flexibilní hadice a mechanického zabezpečení proti přeplnění – Spill Stop.

### 8. Kryt výdejního zařízení uzamykatelný dvěma zámky.

### 9. Uzemnění vyvedené ven z krytu výdejního stojanu.

*\*Vybavení se může lišit dle zakoupené verze nádrže.*

### 3. ČERPADLO

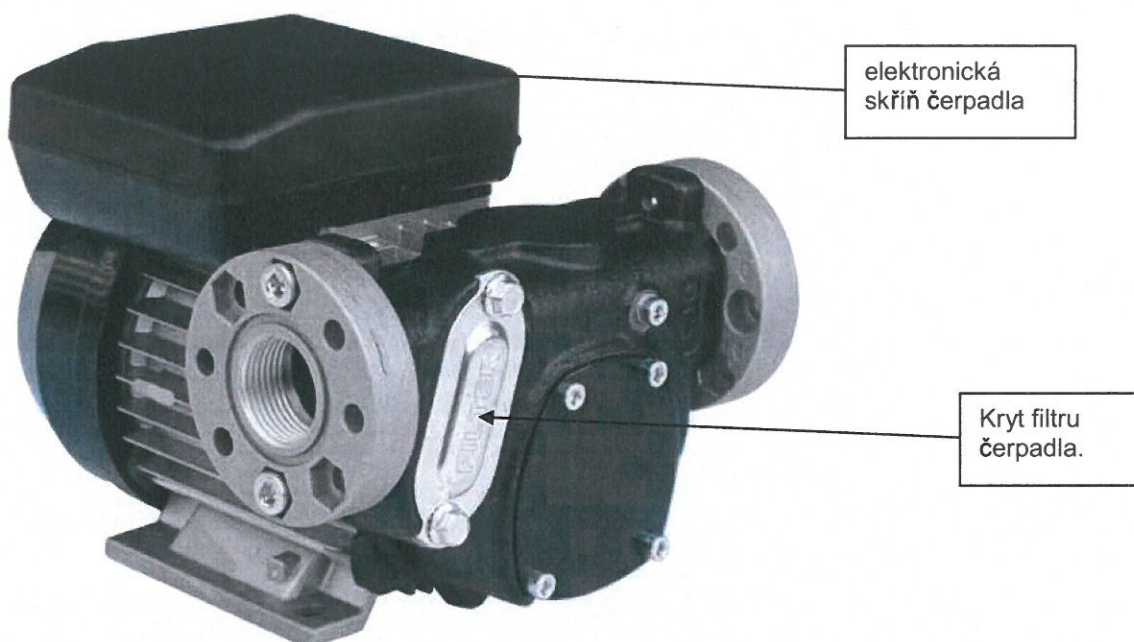

#### Souprava čerpadla:

**ČERPADLO:** Samonasávací, elektrické lopatkové čerpadlo s ventilem by-passu.

**MOTOR:** Asynchronní motor, jednofázový, 2-pólový, uzavřený typ (třída ochrany IP55 dle předpisu EN 60034-86) s vlastním chlazením, připojený přímo přírubou k tělesu čerpadla.

**FILTR:** Sací filtr s možností pravidelné kontroly.

## SPECIFIKACE TECHNICKÝCH PARAMETRŮ

1. Maximální průtok:
  - Zařízení s objemem 1200 a 2500 l – 56 l/min.
  - Zařízení s objemem 3500, 5000 a 9000 l – 72 l/min.
2. Dovolená provozní teplota min.  $-20^{\circ}\text{C}$  / max.  $+60^{\circ}\text{C}$ .
3. Dovolená viskozita motorové nafty od 2 do 5,35 cSt.
4. Dovolená relativní vlhkost max. 90%.
5. Napájecí napětí 230V AC  $\pm 5\%$  jmenovité hodnoty.
6. Frekvence napětí 50 AC  $\pm 2\%$  jmenovité hodnoty.
7. Příkon 370 W (1200, 2500 l) a 500 W (3500, 5000, 9000 l).
8. Dovolená doba provozu by-pass (se zablokovaným výstupem): 2-3 minuty.
9. Výška výtlačku max. 2 m.
10. Zabezpečení motoru čerpadla – automatický tepelný ochranný vypínač.
11. Krytí IP55.

Přesný popis konstrukce a činnosti čerpadla se nachází v příloženém návodu výrobce čerpadla.

#### 4. MECHANICKÝ PRŮTOKOMĚR

Mechanický průtokoměr je poháněný vlastní protékající tekutinou prostřednictvím ozubeného převodu umístěného v krytu měřidla. Měřidlo je vybaveno nepřestavitelným celkovým počítadlem litrů a počítadlem aktuální hodnoty, který je možné nulovat pomocí ovládače na boční části průtokoměru.

TECHNICKÉ ÚDAJE	
Mechanismus měřidla	Nutační kotouč
Průtok (rozsah)	20 - 120 litrů/min
Pracovní tlak (max.)	3.5 bar
Trhací (destruktivní) tlak (min.)	28 bar
Skladovací teplota (rozsah)	- 20°C + 80°C
Skladovací vlhkost (max.)	95%
Pracovní teplota (rozsah)	-10°C + 60°C
Tlakové ztráty (průtok v l/min.) Motorové nafty (Diesel).	30 - 60
Tlaková ztráta (bar)	0.05 - 0.2
Přesnost po kalibraci	+/-1%
Opakovatelnost (typová)	+/- 0.3%
Rozlišení odečtu	0,1 litru
Připojení (plnění/výdej)	1" (palcový) BSP

#### Kalibrace

Průtokoměr je kalibrován ve výrobě pro motorovou naftu. Protože zvláštní podmínky provozu (jako skutečný průtok, vlastnosti a teplota měřené tekutiny) mohou mít vliv na přesnost měřicího přístroje, je třeba provádět pravidelně jeho kalibraci.

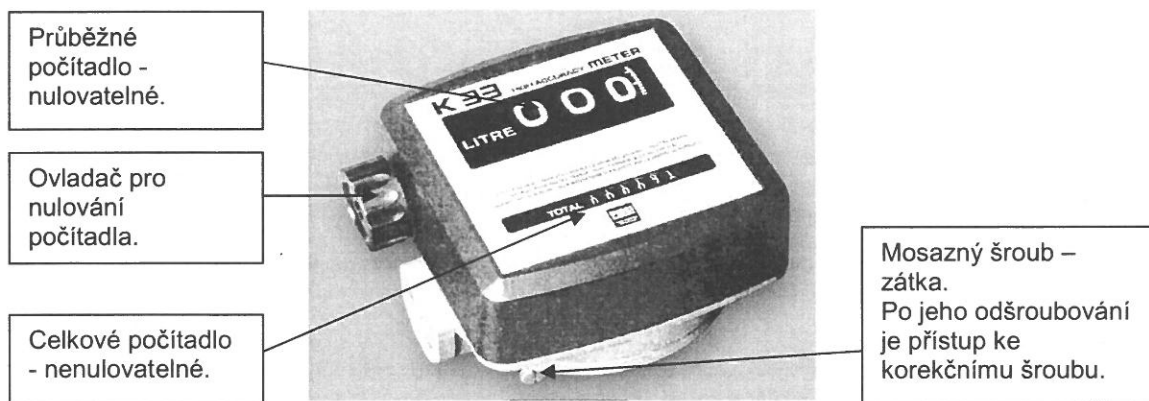

1. Odšroubujte zátku – mosazný šroub.
2. Odstraňte ze systému vzduch dávkováním až do dosažení plného a stálého proudu.
3. Uzavřete průtok vypnutím trysky (distribuční pistole), ale nechte pracovat čerpadlo.
4. Pomocí ovladače vynulujte průběžné počítadlo.
5. Dávkujte při průtoku, při kterém je požadovaná největší přesnost při použití kalibrační nádrže s objemem ne menším, než 20 litrů. Nezměňujte průtok s cílem dosažení hodnoty stupnice kalibrační nádoby. Vhodným způsobem je několikanásobné zapnutí a zastavení plného průtoku až do dosažení požadovaného naplnění.
6. Srovnejte hodnotu zobrazenou na kalibrační nádobě (skutečná hodnota) s hodnotou měřidla (zobrazená hodnota).
  - V případě, kdy ukazovaná hodnota bude větší, než skutečná, povolte šroub; DOLEVA.
  - V případě, kdy ukazovaná hodnota bude menší, než skutečná, dotáhněte šroub; DOPRAVA.
7. Operace z bodu. 4 - 6 opakujte až do dosažení uspokojivé přesnosti.
8. Dotáhněte opět zátku.

Úkolem těsnícího kroužku s kulatým průřezem (O-kroužek), který je nasazený na kalibračním šroubu, je zamezení případnému povolení regulačního šroubu – kroužek neplní úlohu těsnění. Proto pokaždé je nutné náležitě zašroubování zátky s těsněním.

## 5. DIGITÁLNÍ PRŮTOKOMĚR

### A. VŠEOBECNÉ INFORMACE.

principem měření průtoku je proud kapaliny procházející přes oválná ozubená kola, která zajišťují vysokou přesnost v širokém rozsahu průtoků s malou tlakovou ztrátou. Tekutina proudící zařízením pohání ozubená kola, která během otáčení registrují „jednotky“ tekutiny. Přesné měření dávkované tekutiny je zajištěno sčítáním otáček kol – tj. proudících „jednotek“. Magnety instalované v ozubených kolech, cyklicky vysílají signály do magnetického čidla umístěného v měřicí komoře. Signály jsou přijímány i zpracovávány mikroprocesorem.

Na vstupu zařízení se nachází sítkový nerezový filtr, ke kterému je přístup po odstranění příruby umístěné u boční strany vstupu.

Uživatel si může vybrat jeden ze dvou režimů práce zařízení:

- Normální režim: Režim se zobrazením dílčího nebo celkového množství přečerpané tekutiny.
- Režim průtoku: Režim se zobrazením průtoku nebo dílčího množství dávkované tekutiny.

Počítadlo má trvalou paměť pro ukládání množstevních údajů týkajících se průtoku, data v paměti zůstávají i v případě dlouhodobých výpadků napájení.

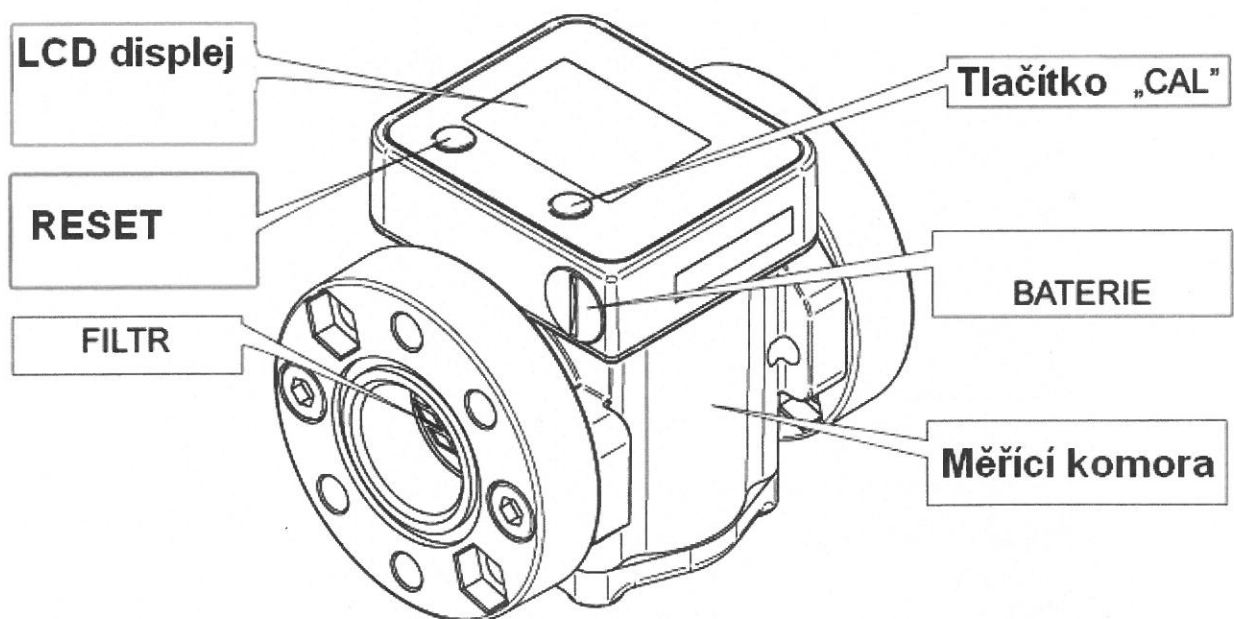

### Hlavní prvky:

Měřicí elektronika a displej LCD jsou namontovány v horní části průtokoměru, izolované od měřicí komory a chráněné před vlivy okolí krytem.

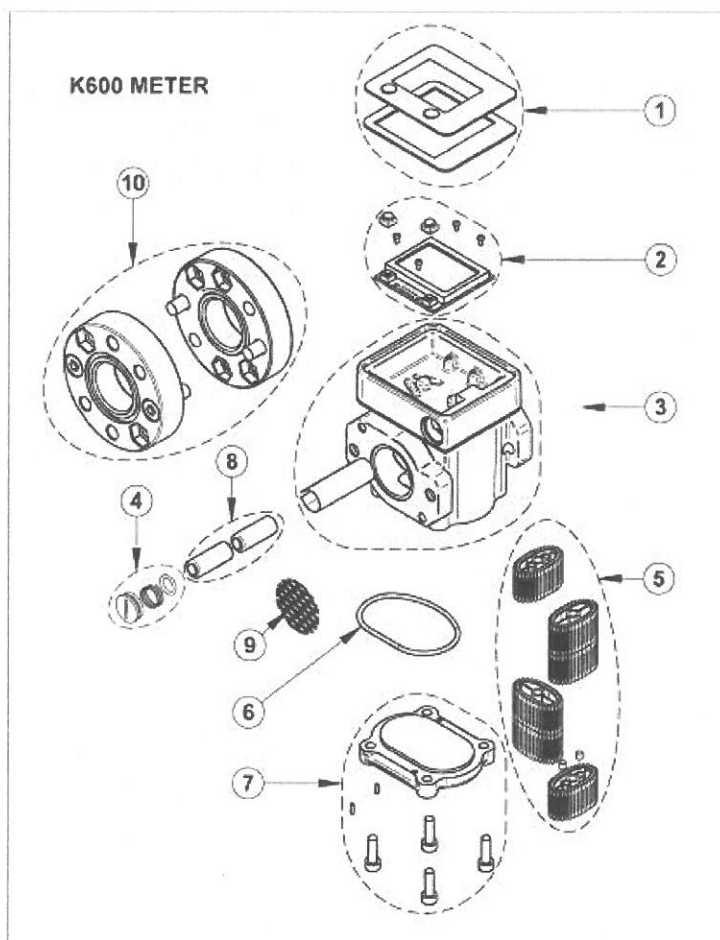

### Sestavení technických parametrů průtokoměru.

Hodnoty pro motorovou naftu		Počítadlo
Rozlišení	L/impuls	33.5
Rozsah průtoku:	L/min	100 – 100
Pracovní tlak	bar	30
Trhací tlak	bar	60
System měření		Oválná ozubená kola
Skladovací teplota	°C	-20 – +70
Skladovací vlhkost	H.R.	95%
Maximální pracovní teplota	°C	- 10 – +60
Tlaková ztráta při maximálním průtoku	bar	0,3(motorová nafta při 20°C)
Tekutiny, které je možné měřit		motorová nafta
Rozsah viskozity	cSt	2 – 5,35
Přesnost (v rozsahu měřeného objemu)		±0,5
Opakovatelnost		0,2%
Vstupní a výstupní spojovací šroubení		1"
Baterie		2 x 1,5 V
Životnost baterie (odhad)		18-36 měsíců

## Displej LCD

Displej počítadla obsahuje dva numerické registry a různé ukazatele zobrazované jen tehdy, kdy to vyžaduje daná funkce.

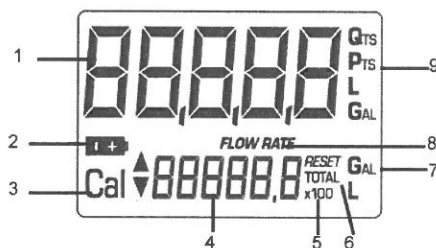

### **Legenda:**

1. Registr aktuálního součtu (dílní registr; 5 číslic s plovoucí čárkou: 0,000 ÷ 99999 ), ukazující objem tekutiny přečerpáné od posledního zmáčknutí tlačítka RESET.
2. Ukazatel nabití baterie.
3. Ukazatel režimu kalibrace.
4. Registr celkového množství (6 číslic s plovoucí čárkou 0,0+999999 x10 / x100).
  - 4.1. Celkový součet, který není možné vynulovat (TOTAL).
  - 4.2. Denní počítadlo (nulovatelný) součet (RESET TOTAL).
5. Ukazatel násobitele součtu (x10 / x100).
6. Ukazatel druhu součtu (TOTAL – celkový součet / RESET TOTAL – nulovatelný součet).
7. Ukazatel měrné jednotky součtů: L=litry, Gal=galony.
8. Ukazatel průtoku.
9. Ukazatel měrné jednotky dílního součtu: Qts=kvarty, Pts=pinty, L=litry, Gal=galony.

## Tlačítka uživatele

Počítadlo je vybaveno dvěma tlačítky (RESET a CAL). Každé z nich má přiřazenou hlavní funkci. Při současném stlačení plní jiné, druhořadé funkce.

Ke hlavním funkcím tlačítek patří:

- tlačítko RESET: nuluje aktuální registr a denní počítadlo,
- tlačítko CAL: slouží k přechodu do režimu kalibrace zařízení.

Současné stlačení tlačítek dovoluje přechod do režimu konfigurace, ve kterém je možné nastavení požadovaných měrných jednotek.

## Komora baterie

Zařízení napájí dvě standardní baterie 1.5 V (velikost N).

Komora baterie se uzavírá závitovou vodotěsnou zátkou, která se snadno odstraňuje pro rychlou výměnu baterií.

## B.PRINCIP FUNKCE.

Díky použití správného součinitele kalibrace (tj. „váhy“ jednotlivého impulsu) mikroprocesor – zabudovaný (ve verzích s počítadlem) nebo externí (ve verzích s impulsátorem) – převádí impulsy vyvolané průtokem tekutiny na měrné jednotky zobrazované v dílčím registru a registru součtů.

Průtokoměry mají z výroby zabudovaný součinitel K, který byl nastaven s cílem dosažení optimálních výsledků měření pro motorovou naftu. Nastavení kalibrace je možné měnit způsobem popsaným v tomto návodu, ale kdykoliv je možné obnovení továrního nastavení.

Níže jsou uvedeny dvě typické obrazovky displeje. První z nich ukazuje dílčí registr a registr zrušitelného součtu. Druhý ukazuje dílčí součet a celkový součet. Přepnutí ze zobrazení zrušitelného součtu na celkový součet nastává automaticky a je spojeno s časovým rozmezím nastaveným ve výrobě, které nesmí měnit uživatel.

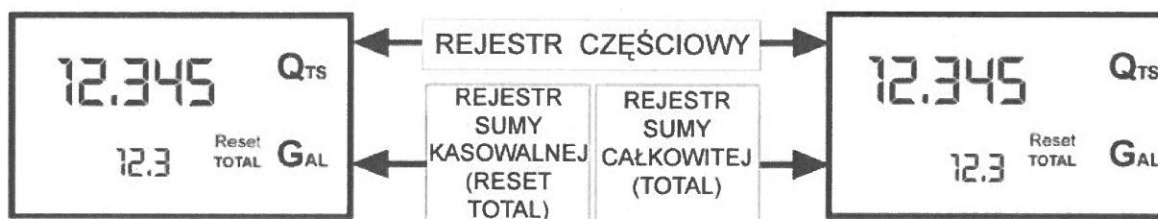

- Registr aktuálního součtu umístěný v horní části displeje ukazuje množství dávkované tekutiny od posledního stisknutí tlačítka RESET.
- Registr denního počítadla (nulovatelného) součtu umístěný ve spodní části displeje ukazuje množství dávkované tekutiny od posledního vynulování tohoto součtu. Denní počítadlo nelze vynulovat, dokud nebude vynulovaný aktuální součet. Aktuální součet může být vynulovaný bez vynulování denního počítadla. Měrná jednotka obou součtů může být stejná, jak dílčího součtu nebo jiná, dle nastavení z výroby nebo uživatelského nastavení.

Uživatel nemůže vynulovat registr celkového součtu (TOTAL). Celkový součet narůstá po celou dobu provozu průtokoměru.

Denní počítadlo a celkový součet jsou zobrazovány ve stejné oblasti displeje. Proto nejsou zobrazovány současně, ale střídavě.

Zařízení je naprogramováno tak, aby zobrazovalo jednu z těchto veličin v přesných intervalech.

**CELKOVÝ SOUČET (TOTAL) SE ZOBRAZUJE, KDYŽ JE ZAŘÍZENÍ VE STAVU PŘÍPRAVENOSTI.**

**DENNÍ POČÍTADLO SE ZOBRAZUJE:**

- po určitou dobu po vynulování aktuálního součtu (několik sekund),
- po celou dobu tankování,
- několik sekund po ukončení tankování. Po krátké době se zařízení přepíná do stavu připravenosti a spodní registr ukazuje celkový součet (TOTAL).



## POZNÁMKA:

Součty zobrazované pomocí maximálně 6 číslic a dvou symbolů x10 / x100. Displej se přepíná na vyšší násobitel v následujícím pořadí: 100000 x 10 >? 999999 x 10 >? 100000 x 100 >? 999999 x 100.

### Čerpání v nouzovém režimu

Je to standardní režim čerpání, ve kterém během měření množství je současně zobrazovaný aktuální a denní součet.

Pokud během sčítání jednotek bude náhodně stisknuta klávesa RESET nebo CAL, nebude to mít vliv na stav počítadla.

Několik sekund po ukončení čerpání ve spodním registru namísto denního součtu se objeví celkový součet. Nápis RESET nad slovem TOTAL zmizí a denní součet bude nahrazen celkovým součtem.

Takový stav se jmenuje stavem připravenosti (STANDBY). Trvá do okamžiku opětovného použití zařízení.

### Nulování aktuálního součtu.

Nulování aktuálního součtu se provádí stisknutím tlačítka RESET, kdy zařízení je ve stavu připravenosti, tj. kdy displej zobrazuje slovo „TOTAL”.

Po stlačení RESET nastane vynulování, během kterého displej zobrazuje všechny podsvícené číslice a následně všechny číslice, které nejsou podsvícené.

Po ukončení procesu displej zobrazuje vynulovaný aktuální součet a denní součet.

Po chvíli denní součet bude nahrazen nezrušitelným celkovým součtem (TOTAL).

### Nulování denního počítadla.

Nulování denního počítadla je možné provést výhradně po vynulování aktuálního součtu. Denní součet se může vynulovat přidržetím tlačítka RESET, kdy displej zobrazuje nápis RESET TOTAL, jako v následujících pokynech:

#### Schéma činností je následující:

1. Vyčkejte, dokud displej ne zobrazí přechod do stavu připravenosti (bude zobrazen jen celkový součet – TOTAL).
2. Stiskněte krátce tlačítko RESET.
3. Zařízení zahájí nulování aktuálního součtu.
4. Jakmile se objeví denní součet (RESET TOTAL), stiskněte opět RESET a přidržte ho nejméně 1 sekundu.
5. Na displeji se zobrazí postupně: všechna pole, pole vypnutá a stránka se zobrazeným celkovým součtem (RESET TOTAL).

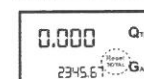
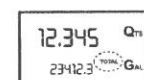

## Čerpání v režimu průtoku.

Je možné čerpání se současným zobrazením:

- aktuálně dávkovaného množství,
- průtoku [jednotka dílčího součtu / minutu], jak je vidět na displeji vedle.



Pro přechod do tohoto režimu je třeba:

- vyčkejte, dokud zařízení nepřejde do stavu připravenosti, tj. displej zobrazuje jen celkový součet (TOTAL),
- stiskněte krátce tlačítko CAL,
- zahajte dávkování.

Průtok se aktualizuje po 0,7 sekundách. Indikace displeje mohou být nestabilní při nižších průtocích. Čím je větší průtok, tím je stabilnější indikace displeje.

**POZNÁMKA: Průtok se vyjadřuje jednotkou zvolenou pro měření dílčího součtu. Pokud tedy měrné jednotky dílčího součtu jsou různé, jako v následujícím příkladu, pamatujte, že zobrazovaný průtok je vyjádřený v měrné jednotce dílčího součtu. V následujícím příkladu průtok je vyjádřený v kvartách za minutu.**



**Nápis „Gal“ zobrazený vedle průtoku je vztažený na registr součtu (denního nebo celkového), které budou zobrazeny po vypnutí režimu měření průtoku.**

Pro návrat do normálního režimu stiskněte opět CAL. Pokud během sečítání jednotek bude náhodně stisknuta klávesa RESET nebo CAL, nebude to mít vliv na stav počítadla.

**POZNÁMKA: Jak denní součet, tak i celkový součet se zvětšují během čerpání v tomto režimu přesto, že nejsou zobrazeny na displeji. Jejich velikost je možné zjistit po ukončení dávkování po návratu do normálního režimu krátkým stlačením tlačítka CAL.**

## Nulování denního součtu.

Pro vynulování denního součtu, po ukončení čerpání je třeba vyčkat, dokud počítadlo nezobrazí průtok rovný 0,0 jako na obrázku vedle:

následně krátce stiskněte RESET.

Narozdíl od normálního režimu, v tomto případě během nulování zařízení neprochází etapami postupně zobrazování a zhasínání polí displeje – denní součet bude okamžitě vynulovaný.

## C.KALIBRACE

Součinitel kalibrace nebo „součinitel K“: je násobitel používaný systémem pro přepočet přijatých elektrických impulzů na měrné jednotky tekutiny.

Tovární součinitel K: Součinitel, kterého hodnota byla nastavena ve výrobě. Jeho hodnota je 1,000. Tento součinitel zajišťuje maximální přesnost v následujících podmínkách:

- Motorový olej typu SAE10W40
- Teplota: 20°C
- Průtok: 6-60 l/min

Pokud uživatel zavede změny, tovární součinitel K je možné obnovit.

Součinitel K uživatele: Zvlášť zvolený součinitel kalibrace, tj. nastavený kalibrací.

### Postup kalibrace.

Průtokoměr umožňuje rychlou a přesnou elektronickou kalibraci cestou modifikace součinitele kalibrace (K).

Změny součinitele kalibrace je možné provést dvěma způsoby:

- a) kalibrace dávkováním,
- b) přímá kalibrace prováděná změnou součinitele kalibrace.

Do režimu kalibrace je možné vstoupit (dlouhým přidržením tlačítka CAL) pro:

- zobrazení aktuálně používaného součinitele kalibrace,
- návrat k továrnímu nastavení součinitele kalibrace po modifikaci provedené uživatelem,
- změnu součinitele kalibrace pomocí výše uvedených postupů.

V režimu kalibrace zobrazovaná množství čerpané kapaliny – dílčí a celkové – mají různé hodnoty v závislosti na etapě procedury kalibrace.

V režimu kalibrace nelze používat počítadlo pro normální čerpání kapalin.

V režimu kalibrace se součty nezvětšují.

### **POZNÁMKA**

***Zařízení má trvalou paměť, která delší dobu přechovává data týkající se kalibrace a celkového dávkovaného množství. Kalibraci není třeba opakovat dokonce v případě delšího výpadku napájení nebo po výměně baterii.***

### Zobrazování aktuálního součinitele kalibrace a obnovování továrního součinitele.

Stlačení tlačítka CAL, kdy zařízení je ve stavu připravenosti vyvolá zobrazení aktuálního součinitele kalibrace.

Jsou možné dvě situace:

- a) Pokud nikdy nebyla prováděna kalibrace zařízení popř. po předchozích kalibracích byla obnovena tovární nastavení, na displeji se zobrazí „FACT“ – zkratka od „factory“, co znamená, že aktuálně se používá tovární součinitel kalibrace.

- b) Pokud uživatel prováděl kalibraci, zobrazí se aktuálně používaný součinitel kalibrace (v našem případě 0,998).

Nápis „user“ znamená, že je používaný součinitel kalibrace nastavený uživatelem.

Blokové schéma vedle ukazuje postupné činnosti a jim odpovídající zobrazení displeje.

V režimu kalibrace tlačítko RESET umožňuje přepínání ze součinitele uživatele na tovární.

Pro potvrzení volby součinitele kalibrace, pokud je zobrazen nápis „USER“ nebo „FACT“, stiskněte krátce CAL.

Po návratu do normálního režimu, bude zařízení používat potvrzený součinitel kalibrace.

### **DŮLEŽITÉ:**

**Po potvrzení volby továrního součinitele kalibrace bude staré nastavení uživatele odstraněno z paměti.**

### **Kalibrace čerpáním (dávkováním)**







Tento postup vyžaduje čerpání kapaliny do cejchované měřicí nádoby ve skutečných podmínkách provozu (průtok, viskozita apod.), vyžadujících maximální přesnost.



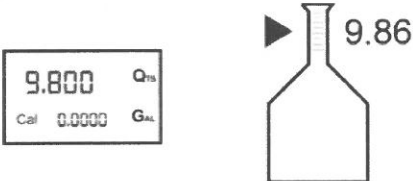

### **POZOR !**

**Pro správnou kalibraci zařízení je důležité, aby:**

- před kalibrací byl úplně odstraněn vzduch ze systému,
- byla použita přesná cejchovaná nádoba s objemem nejméně 5 litrů, obsahující přesný ukazatel se stupnicí,
- ujistěte se, že čerpání je prováděné se stálým průtokem shodným se standardním používáním až do naplnění nádrže,
- nezmenšujte průtok pro přesné naplnění nádrže až do konce stupnice v konečné fázi čerpání (správný způsob ukončení plnění cejchované nádoby je „dolévání“ tekutiny krátkými dávkami se zachováním normálního průtoku),
- Po ukončení dávkování je třeba vyčkat několik minut pro ujištění se, že v cejchované nádobě nejsou žádné vzduchové bublinky. Odečet hodnoty je třeba provést teprve po ustálení hladiny tekutiny v nádobě.

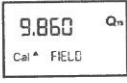
Postupujte dle níže uvedených pokynů.

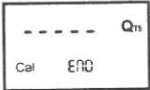
	ČINNOST	DISPLEJ
1	<b>NENÍ</b> Zařízení v normálním režimu (ne v režimu počítání).	
2	<b>DELŠÍ STISKnutí TLAČÍTKA „CAL“</b> Zařízení přechází do režimu kalibrace, je zobrazen nápis „CAL“ a součinitel kalibrace namísto aktuálního součtu. Nápis „FACT“ a „USER“ ukazují, který ze dvou součinitelů (tovární nebo uživatele) je aktuálně používán.	
3	<b>DELŠÍ STISKnutí TLAČÍTKA „RESET“</b> Je zobrazen nápis „CAL“ a vynulovaný aktuální součet. Zařízení je připraveno ke kalibraci dávkováním..	
4	<b>DÁVKOVÁNÍ DO KALIBRAČNÍ NÁDOBY</b> Bez použití žádných tlačítek zahajte plnění kalibrační nádoby.  Plnění nádoby je možné kdykoliv přerušit a obnovit. Hladina tekutiny v nádobě musí dosáhnout oblasti obsažené stupnicí. Není třeba naplňovat nádobu určitým množstvím tekutiny.  Zobrazená hodnota      Skutečná hodnota	
5	<b>KRÁTKÉ STISKnutí TLAČÍTKA „RESET“</b> Zařízení je informováno, že byl ukončen proces dávkování. Před provedením této činnosti je třeba se ujistit, že dávkování bylo správně ukončeno. Pro kalibraci zařízení je třeba nahradit hodnotu zobrazenou v dílčím registru (např. 9,800) skutečnou hodnotou odečtenou na stupnici kalibrační nádoby. V levém spodním rohu displeje se objeví šipka (nahoru a dolů), ukazující směr (růst nebo snižování) změny hodnoty součinitele „K“ uživatele během činností 6 a 7.	

6	<p><b>KRÁTKÉ STISKnutí TLAČÍTKA „RESET“</b></p> <p>Mění směr šipky. Činnost lze opakovat bez omezení počtu opakování.</p>	
7	<p><b>KRÁTKÉ/DELŠÍ STISKnutí TLAČÍTKA „CAL“</b></p> <p>Zobrazená hodnota se mění ve směru ukázaném šipkou</p> <ul style="list-style-type: none"> <li>- o jednu jednotku na každé krátké stisknutí tlačítka „CAL“,</li> <li>- celou dobu držení tlačítka „CAL“ (pomalu prvních 5 jednotek, následně rychle).</li> </ul> <p>Pokud požadovaná hodnota bude překročena, opakujte činnosti počínaje bodem (6).</p>	
8	<p><b>DLOUHÉ STISKnutí TLAČÍTKA „RESET“</b></p> <p>Zařízení je informováno, že byl ukončen proces kalibrace. Před provedením této činnosti je třeba se ujistit, že hodnota ZOBRAZENA je shodná se SKUTEČNOU hodnotou.</p> <div style="display: flex; justify-content: space-around; align-items: center;"> <div style="border: 1px solid black; padding: 5px; text-align: center;"> <p>9.860 Qrs</p> <p>Cal * FRCT</p> </div> <div style="text-align: center;"> <p>▶ 9.86</p>  </div> </div> <p style="text-align: center;">Zobrazená hodnota Skutečná hodnota</p>	
9	<p><b>BEZ ČINNOSTI</b></p> <p>Po dobu několika vteřin po ukončení výpočtů se zobrazuje nový součinitel „K“ uživatele, následně opakuje se cyklus spuštění až do přechodu do stavu připravenosti.</p> <p><b>DŮLEŽITÉ: Od tohoto okamžiku zařízení bude využívat zobrazený součinitel kalibrace dokonce po výměně baterie.</b></p>	
10	<p><b>BEZ ČINNOSTI</b></p> <p>Zařízení zachová nový součinitel kalibrace a je opět připravené k výdeji (čerpání) kapaliny s použitím nově definovaného součinitele „K“.</p>	

### Přímá modifikace součinitele K







Níže uvedený postup je zvláště vhodný při korekci „střední chyby“ zjišťované na základě několika provedených dávkování (čerpání). Pokud počítadlo ukazuje určitou hodnotu chyby v procentech, je možné ji opravit korekcí aktuálně používaného součinitele kalibrace o tuto procentní hodnotu. V takovém případě korekci součinitele „K“ uživatele je třeba vypočítat následujícím způsobem:

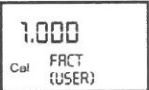

$$\text{Nový součinitel kalibrace} = \text{Starý součinitel kalibrace} \times (100 - E\%) / 100.$$

#### **Příklad:**

Zjištěná hodnota chyby E%	: -0.9 %
AKTUÁLNÍ součinitel kalibrace	: 1,000
Nový součinitel kalibrace uživatele	: $1,000 * [(100 - (-0,9))/100] = 1,000 * [(100+0,9)/100] = 1,009$

Pokud zařízení zobrazuje malé množství dávkované tekutiny (záporná chyba), nový součinitel kalibrace musí být vyšší, než starý, jak je uvedeno v příkladu. Naopak v případě, kdy zařízení zobrazuje velké množství vydané kapaliny (kladná chyba), nový součinitel kalibrace musí být nižší, než starý.

	ČINNOST	DISPLEJ
1	<b>NENÍ</b> Zařízení v normálním režimu (ne v režimu počítání).	
2	<b>DELŠÍ STISKnutí TLAČÍTKA „CAL“</b> Zařízení přechází do režimu kalibrace, je zobrazen nápis „CAL“ a součinitel kalibrace namísto dílčího součtu. Nápis „FACT“ a „USER“ ukazují, který ze dvou součinitelů (tovární nebo uživatele) je aktuálně používán.	
3	<b>DELŠÍ STISKnutí TLAČÍTKA „RESET“</b> Je zobrazen nápis „CAL“ a vynulovaný dílčí součet. Zařízení je hotové ke kalibraci dávkováním – viz předchozí bod.	
4	<b>DELŠÍ STISKnutí TLAČÍTKA „RESET“</b> Přejdeme k přímé změně součinitele kalibrace: objeví se nápis „DIRECT“ včetně aktuálně používaného součinitele kalibrace. V levém spodním rohu displeje se objeví šípka (nahoru nebo dolů), ukazující směr (růst nebo snižování) změn zobrazované hodnoty během činností 5 a 6.	
5	<b>KRÁTKÉ STISKnutí TLAČÍTKA „RESET“</b> Mění směr šípky. Činnost lze opakovat bez omezení počtu opakování.	
6	<b>KRÁTKÉ/DELŠÍ STISKnutí TLAČÍTKA „CAL“</b> Zobrazovaná hodnota se mění ve směru ukázaným šípkou - o jednu jednotku na každé krátké stisknutí tlačítka „CAL“, - celou dobu držení tlačítka „CAL“ (rychlost se zvyšuje s dobou držení tlačítka). Pokud požadovaná hodnota bude překročena, opakujte činnosti počínaje bodem (5).	
7	<b>DELŠÍ STISKnutí TLAČÍTKA „RESET“</b> Zařízení je informováno o ukončení procedury kalibrace. Před provedením této činnosti je třeba se ujistit, že zobrazená hodnota je požadovanou hodnotou.	

8	<p><b>BEZ ČINNOSTI</b></p> <p>Po dobu několika vteřin po ukončení výpočtů se zobrazuje nový součinitel „K“ uživatele, následně se opakuje cyklus spuštění až do přechodu do stavu připravenosti.</p> <p><b>DŮLEŽITÉ: Od tohoto okamžiku zařízení bude využívat zobrazený součinitel kalibrace dokonce po výměně baterie.</b></p>	
9	<p><b>BEZ ČINNOSTI</b></p> <p>Zařízení zachová nový součinitel kalibrace a je opět hotové k dávkování tekutiny s použitím nově definovaného součinitele „K“.</p>	

## D.KONFIGURACE ZAŘÍZENÍ

Počítadlo průtokoměru má menu, pomocí kterého uživatel může volit měrné jednotky: kvarty (Qts), pinty (Pts), litry (Lit) nebo galony (Gal). Souvislost mezi měrnou jednotkou dílčího (aktuálního počítadla) registru a registru součtů (denní počítadlo a celkové TOTAL) popisuje následující tabulka:

Kombinace č.	Měrná jednotka dílčího (aktuálního) registru	Měrná jednotka denního a celkového součtu
1	Litry (Lit)	Litry (Lit)
2	Galony (Gal)	Galony (Gal)
3	Kvarty (Qts)	Galony (Gal)
4	Pinty (Pts)	Galony (Gal)

Pro zvolení jedné ze 4 dostupných kombinací:

- Vyčkejte, dokud počítadlo zařízení nepřejde do stavu připravenosti.
- Stlačte tlačítka CAL a RESET současně. Podržte tlačítka, dokud na displeji se neobjeví nápis „UNIT“ včetně aktuálně zvolené měrné jednotky (v tomto příkladu litry / litry).

Každé krátké stisknutí tlačítka RESET vyvolává zobrazení další kombinace jednotek dle následujícího obrázku:

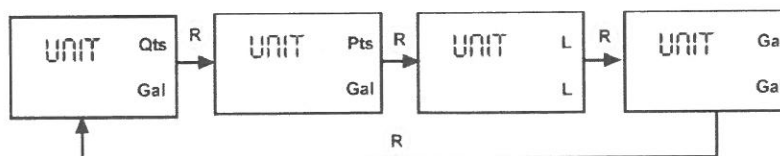



Delší podržení tlačítka CAL zachovává nově zvolená nastavení s tím, že počítadlo prochází cyklem spuštění a je připravené k čerpání ve zvolených jednotkách.

**POZNÁMKA**

***Registr nulovatelného součtu a celkového součtu bude automaticky zobrazeno v nové měrné jednotce.***

Po změně měrné jednotky zařízení NEVYŽADUJE novou kalibraci.

## E. ÚDRŽBA

Zařízení je navrženo a vyrobeno tak, aby vyžadovalo minimum údržby.

Jediná údržba je:

- Výměna baterii – nutná, pokud se opotřebují.
- Čištění měřicí komory. Čištění může být nezbytné v souvislosti s vlastnostmi dávkovaných kapalin nebo přítomnosti nečistot v důsledku špatné filtrace.

### Výměna baterii

Počítadlo se dodává se dvěma alkalickými bateriemi 1.5 V (velikost N).

Počítadlo může zobrazovat dva druhy varování o nízké úrovni nabití baterii:

- 1) Pokud úroveň nabití baterii zobrazena na LCD klesne pod první úroveň, objeví se symbol baterie.

V tomto stavu počítadlo bude fungovat normálně, ale symbol baterie varuje uživatele o nutnosti jejich výměny.

- 2) Pokud počítadlo bude používáno bez výměny baterii, objeví se druhý druh varování o nízké úrovni nabití baterii, které zablokuje funkci počítadla. V této situaci symbol baterie začíná pulzovat a je jediným zobrazeným prvkem na displeji.

### **POZNÁMKA**

***Opotřebené baterie je možné likvidovat výhradně způsobem dle platných předpisů.***

Pro výměnu baterii je třeba provést následující činnosti (dle pozice na diagramu str. 12):

- Stiskněte RESET pro aktualizaci součtu.
- Odšroubujte kryt baterii (poz. 4).
- Vyjměte opotřebené baterie.
- Umístěte nové baterie na stejné místo, ujistěte se, že kladný pól se nachází v poloze shodné s informacemi na krytu (poz. 3). Dotáhněte kryt baterii a zkontrolujte, zda těsnění (poz. 4) je správně umístěno.

Počítadlo bude automaticky zapnuto a je připraveno k práci.

Na zařízení budou zobrazeny: denní součet, celkový součet a aktuální součet s hodnotami identickými před výměnou baterii.

Po výměně baterii a výpadku napájení počítadlo se opět zapne a bude používat stejný součinitel kalibrace, který byl použitý do okamžiku výskytu výpadku napájení. Nová kalibrace tedy nebude nutná.

### Čištění měřicí komory.

Měřicí komoru průtokoměru je možné čistit bez nutnosti demontáže zařízení z potrubí. Před uzavřením krytu se ujistěte, že ozubená kola se otáčejí volně.

#### **POZNÁMKA**

***Před čištěním je třeba vždy se ujistit, zda v zařízení se nenachází tekutina.***

Pro vyčištění měřicí komory je třeba provést následující činnosti (dle pozice na diagramu str. 12):

- Odšroubujte čtyři šrouby spodního krytu (poz. 7).
- Vyměňte kryt (poz. 7) a těsnění (poz. 6).
- Vyměňte oválná ozubená kola.
- Vyčistěte komoru dle potřeby. Při této činnosti je třeba použít štětec nebo ostře ukončený předmět, např. šroubovák. Je třeba dávat pozor na to, aby se nepoškodil kryt ozubených kol.
- Pro opětovné smontování zařízení je třeba provést výše uvedené činnosti v opačném pořadí.

#### **POZNÁMKA**

***Ozubená kola montujte dle schématu.***

#### **POZNÁMKA**

***Jen jedno ze dvou spřažených ozubených kol na výkrese vedle má magnety. Je třeba věnovat pozornost na uložení kol s magnety dle výkresu. Namontujte druhé ozubené kolo (bez magnetů) s osou pod úhlem větším, než 90° v úči prvnímu.***

### Čištění filtru

Filtr čistěte v intervalech dle znečištění kapaliny. Pro vyčištění filtru je třeba vymontovat zařízení z potrubí, na kterém je umístěné, protože filtr se nachází mezi tělesem a spojovací přírubou.

#### **POZNÁMKA**

***Před čištěním je třeba vždy se ujistit, zda v zařízení se nenachází kapalina.***

Činnosti při čištění filtru (dle pozice na diagramu str. 12):

- Pro získání přístupu k filtračnímu kroužku v digitálním průtokoměru odšroubujte 2 šrouby upevňující přírubu spojující průtokoměr s čerpadlem, u vstupu zařízení.
- Sejměte průtokoměr, pamatujte na opatrné sejmutí těsnění nacházejícího se v přírubě.
- Vysuňte filtr (poz. 9).
- Vyčistěte filtr stlačeným vzduchem.
- Pro opětovné namontování filtru je třeba provést tyto činnosti v opačném pořadí.

## 6. UKAZATEL HLADINY – WATCHMAN SONIC PLUS



### POPIS ZAŘÍZENÍ

WATCHMAN SONIC PLUS je elektronický měřicí přístroj pro stálé monitorování hladiny topného oleje nebo motorové nafty v nádrži. Je sestaveno ze tří prvků:

- Vysílače a sondy hladiny (instalovaná ve vrchní části vnitřní nádrže)
- Čidla úniku (se nachází na dně nádrže v prostoru mezi vnitřním a vnějším pláštěm nádrže, spojený bílým vodičem s částí vysílače a sondy hladiny).

- Přijímače, který se umísťuje do zásuvky 230V

Vysílač a přijímač jsou kompletem a nejsou zaměnitelné, tj. daný vysílač spolupracuje jen s určitým přijímačem. V případě trvalého poškození nebo ztráty jednoho z těchto prvků není možná jeho náhrada z jiného kompletu. Sondy mohou spolupracovat s různými komplety vysílač – přijímač.

Délka sond je přizpůsobena výšce dané nádrže. Vysílač a sonda měří hladinu paliva v nádrži a kontrolují únik. Tato informace se vysílá rádiovou cestou do přijímače WATCHMAN SONIC PLUS. Přijímač v podobě zástrčky s anténou a displejem se může umístit v jakékoliv elektrické zásuvce na 230V ve vzdálenosti až do 1000m od nádrže. Tato vzdálenost se může výrazně zmenšit, pokud mezi vysílačem a přijímačem jsou překážky, např. zemní násypy, budovy, vedení a elektrická zařízení.

Informace o hladině kapaliny se vysílají rádiovou cestou a jsou zobrazovány na displeji přijímače.

Výsledek měření se aktualizuje každých cca patnáct minut.

Hladina kapaliny (nezávisle na objemu nádrže) je zobrazována v podobě deseti číslic a jednoho znaku:

- „0“ - od 0% do 10% celkového objemu,
- „1“ - od 10% do 20% celkového objemu,
- „2“ - od 20% do 30% celkového objemu,
- „3“ - od 30% do 40% celkového objemu,
- „4“ - od 40% do 50% celkového objemu,
- „5“ - od 50% do 60% celkového objemu,
- „6“ - od 60% do 70% celkového objemu,
- „7“ - od 70% do 80% celkového objemu,
- „8“ - od 80% do 90% celkového objemu,
- „9“ - od 90% do 100% celkového objemu,
- „F“ - 100% celkového objemu,

		Objem nádrže				
		FM1200	FM2500	FM3500	FM5000	FM9000
Znak na displeji	0	0	0	0	0	0
	1	120	250	350	500	900
	2	240	500	700	1000	1800
	3	360	750	1050	1500	2700
	4	480	1000	1400	2000	3600
	5	600	1250	1750	2500	4500
	6	720	1500	2100	3000	5400
	7	840	1750	2450	3500	6300
	8	960	2000	2800	4000	7200
	9	1080	2250	3150	4500	8100
F	1200	2500	3500	5000	9000	

Zobrazované množství kapaliny v nádrži je pouze orientační a je zobrazováno s 10% přesností.

## ZPROVOZNĚNÍ WATCHMANA PLUS

Ve dvouplášťových nádržích firmy Kingspan Environmental se standardně instalují čidla WATCHMAN SONIC PLUS. Procedura zprovoznění čidla je následující:

- Vložte přijímač do zásuvky 230V (co nejbližší nádrže). Pokud možno zvolte zásuvku, ve které bude přijímač trvale. Vyhněte se umístění přijímače v blízkosti elektrických zařízení, např. mikrovlnné trouby, lednice nebo pračky, protože to může mít vliv na jeho schopnost příjmu rádiových signálů. Anténu přijímače je třeba umístit takovým způsobem, aby byla pokud možno svisle a aby se nedotýkala především kovových předmětů. Na displeji se objeví sériové číslo čidla a následně „r“ nebo „L“ znamenající, že přijímač čeká na signál z vysílače.
- Po dvou minutách je třeba opatrně vložit baterii (měděná trubka ze závitovým spojem) do vysílače v nádrži.
- Po několika minutách bude přijímač zobrazovat aktuální hladinu kapaliny v nádrži.

Rychlost opotřebení baterii závisí na vzdálenosti mezi nádrží a zásuvkou, ke které je připojený přijímač Watchman Sonic Plus a na druhu materiálů, kterými musí pronikat rádiové signály.

ODEČET WATCHMANA	POPIS
„L“	Přijímač je ve stavu očekávání na signál z vysílače na nádrži.
BLIKÁ ČERVENÁ DIODA spolu se zobrazenými číslicemi „0“ nebo „1“	V nádrži je nízká hladina oleje a je třeba objednat další dodávku.
BLIKÁ ČERVENÁ DIODA a na displeji je zobrazeno každých 5s písmeno „r“	<p>Blikání diody spolu s „r“ znamená, že přijímač od okamžiku posledního zapnutí nepřijímá signál z vysílače na nádrži. Pokud nastal výpadek dodávky energie nebo v blízkosti bylo použité elektrické zařízení (rádio, fen, mixér), může to způsobit takový stav. Přijímač začne zobrazovat hladinu kapaliny po další aktualizaci údajů z přijímače. Pokud takový stav bude trvat, je třeba provést proceduru resetování systému.</p> <ol style="list-style-type: none"> <li>1. Vyjměte přijímač ze zásuvky.</li> <li>2. Vyšroubujte baterii z vysílače na nádrži.</li> <li>3. Zkontrolujte kabel spojující obě části vysílače na nádrži. (očistěte a dotáhněte koaxiální koncovky kabelu).</li> <li>4. Vložte přijímač do zásuvky 230.</li> <li>5. Vyčkejte 2 min. Opatrně zašroubujte baterii do vysílače.</li> </ol> <p>Pokud stav se nezmění, je třeba kontaktovat servis.</p>
ČERVENÁ DIODA SVÍTÍ TRVALE	Nastal únik – ve vnitřní nádrži se nachází skladovaná kapalina (nebo jiná tekutina). Je třeba ověřit, zda kapalina nacházející se mezi pláští je nafta a jaká je výška hladiny kapaliny (např. pomocí flexibilní stavební měřky) a pak volat servis.
BAT LOW	Tato informace se zobrazuje namísto odečtu hladiny. Informuje, že nastalo snížení napětí baterie ve vysílači. Při nízkých teplotách napětí baterie klesá. Pokud teplota baterii opět stoupne, stoupne rovněž napětí a informace zmizí. Oil Watchman Plus bude nadále normálně pracovat v podmínkách nízkého napětí z baterie vysílače po dobu několika týdnů bez nutnosti výměny baterie.
Blikání zobrazené hladiny oleje	Baterie je úplně vybitá – je třeba ji vyměnit.
“F”	Nádrž je úplně plná. Pokud je zobrazeno “F” a nádrž není ve skutečnosti plná, znamená to, že ve vrchní části sondy je tekutina. Je třeba demontovat vysílač, vyjmout a důkladně vyčistit sondu.
“C”- velké	Tento symbol ukazuje na chybu spojení mezi vysílačem a sondou. Je třeba zkontrolovat spojení mezi vysílačem a sondou – pokud je správné, bude nutná výměna sondy.
“c” – malé zobrazené střídavě se stavem hladiny	Poškozené čidlo úniku. Je třeba zkontrolovat čidlo nacházející se na konci bílého kabelu vycházejícího z koncovky na sondě.

## 7. ZABEZPEČENÍ PŘED PŘEPLNĚNÍM NÁDRŽE

V nádržích FuelMaster® (u objemu nad 3500 litrů) se používá mechanický a elektronický systém zabezpečení před přeplněním. Mechanické zabezpečení je sestaveno ze zařízení „Spill Stop“ instalovaného na vstupu plnicího potrubí do nádrže (plnicího hrdla). V okamžiku, kdy hladina v nádrži dosáhne asi polovinu výšky plováku, vstup bude téměř plně uzavřený. Bude možný jen průtok řádově 2,5 l/min. maximálně. Systém funguje jen v případě tlakového plnění nádrže, vyžadované parametry plnění:

Minimální tlak: 150mbar (15kPa) Maximální tlak: 3 bar (0.3MPa)

Minimální průtok: 35 l/min Maximální průtok: 350 l/min

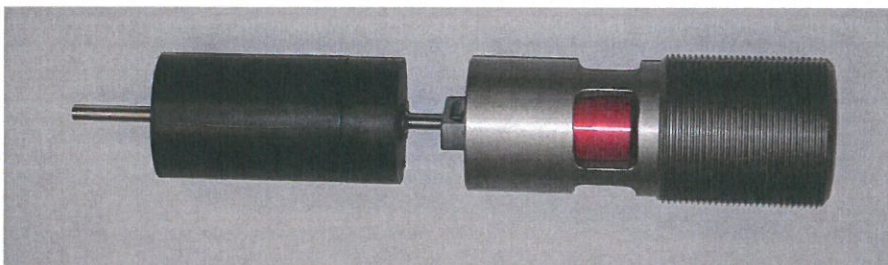

**Spill Stop – mechanické zabezpečení**

Elektronické zabezpečení je složeno ze sondy umístěné v horní části nádrže. Výškové umístění instalovaného čidla určuje úroveň, na které bude signalizovaná maximální hladina. Když bude konec sondy ponořený v kapalině, nastane prudká změna elektrického odporu. Tento skok odporu se využívá k vytvoření napětí k řízení procesu uzavírání ventilu v autocisterně.



**Elektronické zabezpečení**

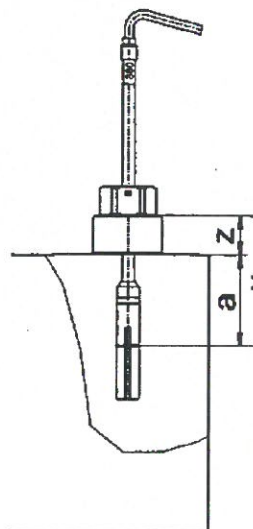

**DOPORUČUJEME VIZUÁLNÍ KONTROLU HLADINY PŘI PLNĚNÍ!  
NEPONECHÁVEJTE NÁDRŽ BĚHEM PLNĚNÍ BEZ DOZORU!**



## 8. TABULKA LITRÁŽE ZAŘÍZENÍ

BFM09000DG		BFM09000DG		BFM09000DG		BFM09000DG	
Litry* Hladina [mm]		Litry* Hladina [mm]		Litry* Hladina [mm]		Litry* Hladina [mm]	
350-----100		2970-----800		5570-----1500		8040-----2200	
710-----200		3350-----900		5930-----1600		8390-----2300	
1100-----300		3740-----1000		6300-----1700		8740-----2400	
1480-----400		4100-----1100		6650-----1800		9000-----2530	
1890-----500		4490-----1200		7000-----1900			
2250-----600		4850-----1300		7340-----2000			
2600-----700		5210-----1400		7700-----2100			

BFM05000DG		BFM05000DG		BFM05000DG		BFM05000DG	
Litry* Hladina [mm]		Litry* Hladina [mm]		Litry* Hladina [mm]		Litry* Hladina [mm]	
180-----80		1450-----530		2725-----1010		3995-----1510	
360-----150		1635-----590		2905-----1090		4175-----1595	
540-----215		1815-----660		3090-----1160		4360-----1675	
725-----280		2000-----720		3270-----1220		4540-----1750	
900-----340		2180-----805		3450-----1300		4720-----1830	
1090-----410		2360-----880		3630-----1370		4905-----1905	
1270-----475		2545-----945		3810-----1440		5000-----1940	

BFM03500DG		BFM03500DG		BFM02500DG		BFM02500DG	
Litry* Hladina [mm]		Litry* Hladina [mm]		Litry* Hladina [mm]		Litry* Hladina [mm]	
250-----125		2000-----800		182-----135		1453-----670	
500-----205		2250-----905		363-----225		1634-----740	
750-----295		2500-----1010		545-----310		1816-----810	
1000-----395		2750-----1125		726-----385		1998-----890	
1250-----495		3000-----1225		908-----455		2179-----970	
1500-----600		3250-----1350		1090-----520		2361-----1070	
1750-----700		3500-----1450		1271-----605		2497-----1125	
		3750-----1590					

		BFM01200DG		BFM01200DG	
		Litry* Hladina [mm]		Litry* Hladina [mm]	
		158-----160		858-----680	
		258-----235		958-----750	
		358-----305		1058-----825	
		458-----435		1158-----910	
		558-----495			
		658-----555			
		758-----620			

\* Přibližné hodnoty

Poznámky:

- Údaje ve výše uvedených tabulkách jsou pouze orientační a jsou ovlivněny tepelnou dilatací polyethylenu, ze kterého jsou vyrobeny nádrže.
- Konec sacího potrubí se nachází několik centimetrů nad dnem nádrže, v důsledku toho vzniká tzv. "mrtvá zóna" které objem je asi 3% jmenovitého objemu nádrže. V případě nádrže BFM05000DG je to cca. 150 litrů. Čerpací systém zařízení je tímto způsobem chráněný proti nasávání kapaliny ze dna, kde se během provozu mohou hromadit usazeniny a nečistoty.
- Doporučujeme 1x ročně nechat vyčistit (odkalit) nádrž autorizovaným servisem.
- Tyč pro měření litráže není součástí vybavení zařízení FuelMaster® nabízeného výrobcem.

### III. PŘEPRAVA A SKLADOVÁNÍ

1. Přeprava a skladování zařízení musí probíhat způsobem zabezpečujícím ochranu proti mechanickému poškození. Zařízení se může přepravovat jen v prázdném stavu!!
2. Plnění a vyprazdňování se musí provádět s použitím odpovídajících zařízení.
3. Přeprava zařízení může probíhat na k tomu přizpůsobených vozidlech vybavených upevňovacími body, odpovídajícími převážené nádrži, umožňujícími její upevnění a zabezpečení proti posunutí během přepravy.
4. Je nepřípustné přesouvání nebo válení nádrže. Vyčnívající části se nesmí používat pro zvedání nebo posouvání.
5. Nákladní prostor musí být hladký a bez ostrých hran. Nádrž musí být během přepravy zabezpečená proti posunu.
6. Nádrž se může skladovat v otevřených prostorách bez zvláštních omezení. Místo skladování musí být zpevněno, rovné a bez ostrých hran.
7. Během přepravy a skladování musí být servisní víko a výdejní stojan důkladně zavřený a zabezpečený. Elektrické kabely a hadice smotané, pistole v držáku.
8. Zařízení se může krátkodobě skladovat ve skladech. Pouze však ve vyprázdněném stavu.

## IV. VŠEOBECNÉ PODMÍNKY USAZENÍ

Uživatel mobilní nadzemní dvouplášťové nádrže FuelMaster® je povinen dodržovat místní právní předpisy týkající se instalace a provozu tohoto výrobku a také místní doporučení služeb protipožární ochrany a ochrany životního prostředí.

1. Instalace a plnění zařízení vykazujících poškození např. během dopravy, skladování, s viditelnými příznaky poškození např. hrdel, prasklinami pláště nádrže, nebo nekompletním vybavením apod. je nepřípustné.
2. Zařízení musí být usazeno na plochem (vodorovném) a stabilním povrchu z nehořlavého materiálu. Základna musí být nejméně o 30 cm širší a delší, než vlastní zařízení. Základna musí být nejméně 5 cm silná.
3. Je třeba zkontrolovat, zda napájení z elektrické sítě má parametry vyžadované pro motor čerpadla. Připojení k síti provádějte pouze pomocí odpovídajících prodlužovacích kabelů v bezvadném stavu nebo pomocí stálé přípojky.
4. Kabely vystavené riziku mechanického poškození je třeba chránit jejich zavěšením, umístěním v chrániče nebo zakrytím ochranným krytem.
5. Není přípustné umístění zařízení FuelMaster® v garážích, skladech a jiných budovách, na chodnících nebo místech určených pro pěší provoz.
6. Prostor kolem zařízení musí umožňovat volný a bezkolizní provoz obsluhovaných vozidel.
7. Zařízení musí být umístěno u příjezdové cesty nezbytné šířky, s nezbytným místem pro otáčení a s nosností dostatečné pro příjezd cisterny dodavatele motorové nafty. Potenciální překážky v podobě zaparkovaných aut, vedení vysokého napětí, větve stromů apod. musí být průběžně kontrolovány a minimalizovány uživatelem zařízení. Uživatel musí zajistit bezpečnost dodávek motorové nafty a volný prostor kolem zařízení pro pravidelnou inspekci a prohlídky.
8. V blízkosti zařízení platí zákaz používání otevřeného ohně, kouření a používání jiných faktorů, které mohou iniciovat zapálení motorové nafty. V místě zařízení je třeba umístit bezpečnostní značku protipožární ochrany, „Zákaz používání otevřeného ohně a kouření“.
9. V případě používání výdejního systému s čerpadlem napájeným napětím 230V AC je třeba provést elektroinstalaci způsobem shodným s návodem výrobce a platnými předpisy.
10. Lokalizace zařízení musí splňovat minimální vzdálenosti dle následující tabulky:

Vyžadované vzdálenosti	
Objekt	Vzdálenost
Obytné rodinné domky, činžovní domy a veřejné budovy	> 15 m
Jiné budovy, hranice pozemku, cesty	> 6,5 m
Kanalizační nebo teplárenské šachty bez sifonů <i>Neplatí pro situace, kdy místo instalace zařízení je vybaveno povrchovým odvodněním a separátory oleje</i>	> 6,5 m
Vodní zdroje, topné komory, otvory do místností, ve kterých podlaha se nachází pod úrovní terénu.	> 6,5 m
Hranice lesu.	> 10m

Vedení napětí do 1kV.	> 6,5 m
Vedení napětí od 15kV do 30kV.	> 6,5 m
Vedení napětí od 30kV do 110KV.	> 10 m
Vedení napětí nad 110KV.	> 30 m
Zařízení, kterých povrchová teplota přesahuje 100°C.	> 6,5 m

11. Při lokalizaci a provozu zařízení se nesmí překročit prahové hodnoty hluku vyjádřené rovnovážnou hladinou zvuku A pro obytnou zástavbu.
- 67 dB – v denní době.
  - 57 dB – v noční době.
12. Pro mobilní nadzemní dvouplášťové nádrže pro skladování a výdej motorové nafty a jiných ropných produktů III. Třídy hořlavosti- FuelMaster® se nestanovují zóny ohrožení výbuchem.
13. Je vhodné chránit zařízení před přímým působením slunečního záření, sněhem a deštěm. Doporučujeme umístění zařízení pod odpovídajícím přístřeškem.
14. V případě zařízení, u kterých se předpokládá častou změnu umístění a případné riziku mechanického poškození se doporučuje nakup zařízení z ochranným rámem (volitelné).



15. V blízkosti zařízení musí uživatel (majitel) umístit práškový hasicí přístroj 12 kg a označit ho dle bezpečnostních předpisů - „*Hasicí přístroj*“ a umístit značku - „*Zákaz používání otevřeného ohně a kouření*“.
16. Uživatel je povinen označit zařízení nápisem „*Nebezpečí ohně – hořlavá kapalina*“, popřípadě uvést třídu nebezpečnosti podle ČSN 650201.

## V. INSTALACE ELEKTRO

Elektroinstalace zařízení FuelMaster® není částí dodávky a zajišťuje ji zákazník. Musí probíhat v souladu s následujícími pokyny:

### 1. UZEMNĚNÍ

Pro účinné odvádění elektrického náboje vzniklého v důsledku elektrostatického výboje na výrobku z polyethylenu a také k němu připojenému vybavení a účinnou ochranu proti úrazu elektrickým proudem je třeba:

- a) V blízkosti zařízení umístit zemnicí prvek z měděného nebo pozinkovaného drátu s průřezem min. 16mm<sup>2</sup> pro odvádění elektrického náboje do země
- b) K zemnicímu prvku připojte:
  - systém výdeje nafty během tankování zařízení,
  - zemnicí šroub vyvedený ven z krytu výdejního stojanu.
- c) Spojení se zemnicím kabelem s odporem pod 10Ω.
- d) Ochranný vodič PE (žluto-zelený) napájení čerpadla je třeba připojit k existující el. síti.

### 2. DOČASNÉ NAPÁJENÍ ZAŘÍZENÍ

V případě, kdy zařízení se často přemísťuje, k napájení čerpadla je možné použít prodlužovací kabel s odpovídajícími parametry.

Zařízení se dodává s napájecím kabelem a zástrčkou s přípojkou na zemnicí kolík, ke kterému je možné připojení prodlužovacího kabelu. Jako variantu náhrady zemnicího kolíku je možné použít stálou zástrčku (s odpovídajícím IP) instalovanou v krytu výdejního stojanu.

Použitý prodlužovací kabel musí mít následující parametry:

- minimální průřez 3x2,5 mm<sup>2</sup>,
- měděný vodič – lanko,
- kolík PE (uzemnění),
- krytí: nejméně IP65,
- hodnota jističe napájecího vedení prodlužky musí být C16A (hodnota proudu rozepnutí: 16 A s charakteristikou typu C),
- kabel musí být v bezvadném stavu, nesmí být odřený, s volnými kontakty, stopami oprav apod.
- prodlužování kabely podléhají pravidelné revizi

Prodlužování kabel připojujte po ujištění, že vypínač čerpadla se nachází v poloze „OFF”.

**POZNÁMKA:**

Dbejte na to, aby spojení prodlužovacím kabelem nebylo vystaveno působení vlhkosti. V případě dlouhých odstavení provozu a v noci (pokud zařízení nepracuje) musí být napájení odpojeno.

### 3. STÁLÉ NAPÁJENÍ ZAŘÍZENÍ

V případě, kdy místo používání/installace zařízení se nebude měnit, je doporučeno použití stálého vedení přímo do svorkovnice čerpadla. V takovém případě se musí splnit následující požadavky:

- Připojení napětí 230V na svorkovnici řízení dle schématu zapojení musí provést kvalifikovaný elektrikář. Napájecí vedení musí splňovat požadavky stanovené výrobcem čerpadla a platné předpisy.
- K instalaci se musí použít napájecí vodič  $3 \times 2,5\text{mm}^2$ .
- Napájecí vedení musí být jištěno jističem odpovídající hodnoty.

#### Schéma svorkovnice čerpadla

**Pokud napájecí síť je typu TN-C**, tj. jsou k dispozici dva napájecí vodiče - fáze (černý nebo hnědý vodič) a pracovní nula (modrý vodič), doporučuje se zapojení vodiče PE zařízení (žluto-zelený vodič) je sorce pracovní nuly napájení (modrý vodič).



Schéma elektrického zapojení zařízení s hlavním rozváděčem v systému napájení TN-C



Pokud napájecí síť je typu TN-S, tj. jsou k dispozici tři napájecí vodiče - fáze (černý nebo hnědý vodič), pracovní nula (modrý vodič) a ochranný vodič (žluto-zelený), doporučuje se zapojení vodiče PE zařízení (žluto-zelený vodič) ke svorce PE napájení (žluto-zelená barva).

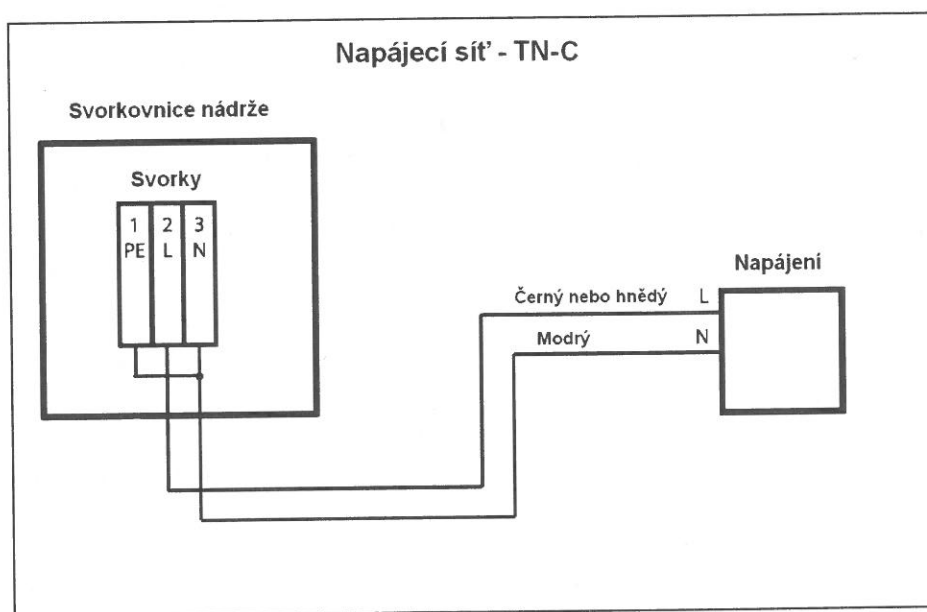

Schéma elektrického zapojení zařízení s hlavním rozváděčem v systému napájení TN-S

### Přepět'ová ochrana

Kromě zabezpečení ve svorkovnici čerpadla se musí použít zabezpečení v podobě nadproudového jističe v rozváděči napájení. Hodnota jističe musí být C16A (hodnota proudu rozepnutí: 16 A s charakteristikou typu C),

### POZNÁMKA:

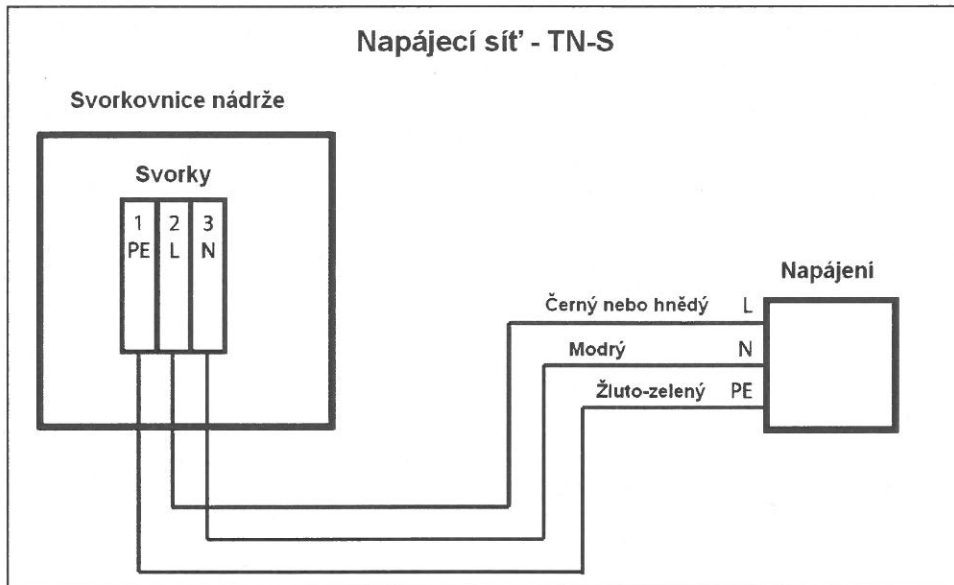
**Stálé zapojení zařízení se vstupní svorkovnicí musí být provedeno odborníkem s platným oprávněním vydaným příslušnou institucí.**

## VI. VŠEOBECNÉ ZÁSADY BEZPEČNOSTI

### 1. Poznámky o skladované kapalině (motorové naftě).

Základním zdrojem informací o nebezpečném materiálu je jeho Bezpečnostní list. Je třeba si ji vyžádat u prodejce motorové nafty.

Motorová nafta je směsí ropných uhlovodíků s obsahem atomů uhlíku v molekule 9 až 25 a s obsahem aditiv.

### 2. Hlavní rizika spojená se skladovanou kapalinou (motorovou naftou) a způsoby jejich minimalizace:

- zamezte opakovanému nebo dlouhodobému styku motorové nafty s pokožkou,
- používejte ochranné rukavice během tankování nádrže FuelMaster<sup>®</sup>,
- dodržujte základní zásady hygieny; znečištěné části těla neodkladně umyjte vodou a mýdlem,
- během obsluhy zařízení nejezte a nepijte,
- během obsluhy zařízení platí zákaz kouření a používání otevřeného ohně,
- výpary motorové nafty působí škodlivě na dýchací cesty; je možné riziko nezvratných změn ve zdravotním stavu člověka; při manipulaci s motorovou naftou zachovejte maximální opatrnost
- zamezte styku s očima, při manipulaci s motorovou naftou, kdy je možnost styku s ní, noste ochranné brýle s bočními štíty.
- toxické působení na vodní a suchozemské organismy; může způsobovat dlouhodobé nepříznivé změny v životním prostředí,
- zvyšuje ohrožení požárem; výpary vyjimečně tvoří výbušné směsi se vzduchem, jsou těžší než vzduch, hromadí se u země a ve spodní části místností.

### 3. Udržujte pořádek v místě manipulace s motorovou naftou. Dbejte o dobré osvětlení. Nad nádrží provádí dozor majitel (popř. nájemce v případě vypůjčení zařízení). Zařízení smí obsluhovat osoba ve věku nad 18 let, seznámená s návodem a zásadami bezpečné práce při obsluze zařízení. Děti a nepovolané osoby se musí zdržovat dále od místa práce.

### 4. Majitel a uživatel zařízení musí učinit příslušná bezpečnostní opatření odpovídající povaze a rozsahu předvídatelných ohrožení, s cílem zamezení škodám a úrazům a pokud je to nutné, minimalizace jejich následků. V případě výskytu přímého ohrožení veřejné bezpečnosti jsou povinni neodkladně informovat záchranné služby a zpřístupnit jim informace potřebné k zásahu. Povinnosti stanovují příslušné místní předpisy.

### 5. V případě havárie zařízení (netěsnost nádrže s únikem, úraz el. Proudem apod.) osoba, která zjistí takovou situaci je povinna:

- přerušit práci v ohrožené oblasti,
- odpojit napájení výdejního systému,
- neodkladně poskytnout pomoc zraněným – po ujištění se, že je možný bezpečný vstup do ohrožené oblasti,
- informovat zodpovědného pracovníka,
- zodpovědná osoba, nebo jí určená osoba řídí záchranné práce a v případě potřeby volá hasiče,
- v případě netěsnosti zařízení přecerpejte jeho obsah do jiného zařízení,
- volejte autorizovaný servis výrobce.

### 6. V případě likvidace zařízení je třeba je rozdělit na základní části a předat k recyklaci. Tuto činnost musí provést autorizovaný servis.

7. Zamezte úrazu elektrickým proudem. Bezpodmínečně dodržujte zásady uvedené v tomto návodu.
8. Dodržujte předpisy bezpečnosti a hygieny práce a protipožární prevence platné v objektu.

## VII. PROVOZNÍ POKYNY

Mobilní nadzemní dvouplášťové nádrže FuelMaster® pro skladování a výdej hořlavín III. třídy (motorové nafty) je navrženo a vyrobeno tak, aby bylo maximálně trvanlivé, spolehlivé a nevyžadovalo nadměrnou údržbu po dobu jeho provozu. Vzhledem k druhu skladované kapaliny a z toho vyplývajících potenciálních ohrožení prostředí je třeba dodržovat následující pokyny:

### 1. PLNĚNÍ ZAŘÍZENÍ

Plnění zařízení motorovou naftou se musí provádět pomocí autocisteren nebo jiných dopravních prostředků pro přepravu nebezpečných kapalin III. třídy. Plnění mobilní nadzemní dvouplášťové nádrže FuelMaster® musí probíhat jen těsným spojem!

Plnicí potrubí nádrže s obsahem nad 3500 litrů mohou být zakončeny přípojkami EURO, TODO nebo CAMLOK.

1. Zařízení se smí plnit jen do jmenovitého obsahu, který činí 95% maximálního objemu. Nelze připustit přeplnění zařízení!
2. Jak plnění, tak výdej kapalin musí probíhat po stálém dozorem proškolené osoby.
3. Neskladujte znečištěnou motorovou naftu nebo jiný olej, např. bionaftu, hydraulický olej atd., protože to může vést ke znečištění zařízení a poškození čerpacího systému. Uživatel musí být schopen dokumentovat původ a zápalnou teplotu skladované motorové nafty.
4. V opodstatněných případech se vyžaduje, aby osoby provádějící dozor nad tankováním zařízení byly oblečeny do výstražných oděvů a používaly ochranné přilby. Navíc, dle situace, řidič cisterny musí používat obuv, brýle, rukavice, ochranu sluchu, protidešťové oblečení apod. určené pro tento druh činnosti.
5. Místo dodávky motorové nafty musí být na dobu tankování zabezpečené bezpečnostními značkami, výstražnými světly apod. Bezpečnostní prostředky se musí používat zejména, kdy tankující cisterna stojí na ulici a způsobuje problémy v silničním provozu. Stejně zabezpečení platí pro chodníky, pokud hadice cisterny zasahují do chodníku.
6. Před zahájením tankování je třeba prověřit stav plnicího hrdla, hladinu kapaliny v zařízení, čistotu vnitřku nádrže. Zkontrolujte, zda zařízení je usazeno stabilně a není poškozeno. Poškození a jiné neshody diskvalifikují zařízení pro plnění.
7. Doporučuje se používání cisteren s možností využití čidla maximální hladiny.
8. V případě umístění nádrže ve značné vzdálenosti od cisterny plnění nádrží musí být vždy hlídáno další osobou.
9. Maximální přípustná rychlost plnění zařízení činí 350 l/min.

### 2. TANKOVÁNÍ VOZIDLA Z NÁDRŽE FUELMASTER®

- Během prvního tankování je celé sací potrubí a výdejní hadice zavzdušněno. Je třeba spustit čerpadlo, vložit pistoli do hrdna nádrže vozidla a držet po celou dobu stisknutou výdejní pistoli, aby byl umožněn únik vzduchu. Doba do nasátí paliva může být maximálně do 2 minut. Po skončení tankování je třeba v první řadě vypnout čerpadlo a teprve pak, po zastavení průtoku vypnout spoušť výdejní pistole. Opačné pořadí způsobuje, že ve výdejní hadici vedení zůstává nafta pod tlakem, což není příznivé.
- Před zahájením provozu je třeba se seznámit s návody k obsluze čerpadla a průtokoměru.

- Není možné používání zařízení při teplotách pod -20°C a nad +40°C nebo při špatných povětrnostních podmínkách, např. déšť, silný vítr apod.
- **!!! Před použitím je vždy třeba se ujistit, zda je v zařízení kapalina !!!**
- Běh čerpadla na sucho, způsobuje jeho poškození.
- Přípustná doba běhu čerpadla s uzavřenou výdejní pistolí je velmi krátká (maximálně 2-3 minuty). Po použití se ujistěte, že je čerpadlo vypnuto.
- Proveďte vizuální kontrolu stavu zařízení.
- Ujistěte se, že výdejní pistole s automatickým ventilem a flexibilní hadicí je v dobrém technickém stavu, bez výrazných vnějších poškození.
- Přijďte vozidlem blízko zařízení na vzdálenost umožňující pohodlně provést operaci tankování. Vypněte motor tankovaného vozidla.
- Je zakázáno zdržovat se uvnitř tankovaného vozidla, je třeba opustit vozidlo.
- Po natankování vozidla je třeba neodkladně odjet. Je zakázáno parkování vozidel poblíž nádrže s výdejním systémem.
- Je zakázáno přistavování více, než jednoho vozidla k zařízení. Řidič dalšího vozidla je povinen dodržovat bezpečnou vzdálenost (minimum je 6,5 metrů).
- Je zakázáno ponechání vozidla způsobem ztěžujícím provádění případné evakuace z oblasti ohrožené požárem.
- V případě rozlití paliva na zařízení nebo v jeho blízkosti zajistěte neodkladně odstranění znečištění před dalším spuštěním zařízení.
- V případě zjištění netěsnosti nádrže FuelMaster<sup>®</sup> je třeba okamžitě přečerpat kapalinu do jiné nádrže a informovat servisní organizaci.
- Nesmí se zakrývat ventilační systém nádrže, je třeba pravidelně ho čistit od nečistot.
- Nepoužívané zařízení je třeba odpojit od napájení.
- V případě nesprávného fungování zařízení je nezbytné kontaktovat autorizovaný servis.

## VIII. ÚDRŽBA ZAŘÍZENÍ

V následující tabulce je uvedený přehled činnosti údržby a jejich četnost:

č.	ČINNOST	Četnost provádění
1	Zkontrolujte, zda vybavení je zařízení kompletní. Veškeré poškozené nebo povolené díly je třeba vyměnit nebo dotáhnout.	před použitím
2	Zkontrolujte pohledem stav elektroinstalace a správnost zapojení.	před použitím
3	Stav uzemnění, měření protipožární účinnosti, kontinuita vodiče PE.	•
4	Zkontrolujte činnost čidla hladiny.	•
5	Zkontrolujte i vyčistěte sítkový filtr v čerpadle a na konci sacího potrubí.	•
6	V případě znečištění nádrže vyčistěte měřicí komoru průtokoměru. V případě digitálního průtokoměru rovněž filtr.	•
7	Kalibrujte průtokoměr.	•
8	Zkontrolujte, zda není únik na spojích.	•
9	Zkontrolujte odvzdušňovací potrubí čerpadla.	•
10	Zkontrolujte stav a výkon výdejního systému.	•
11	Očistěte vybavení.	•
12	Zkontrolujte všechny spojovací prvky, např. šrouby, vruty, matice atd.	•
13	Zkontrolujte a případně očistěte vnitřek nádrže. Očistěte zařízení vně.	•
14	Zabezpečte kovové prvky proti korozi. Pryžové prvky (výdejního potrubí, kryt výdejní pistole) zabezpečte prostředky ke konzervaci pryže.	2x ročně
15	Zkontrolujte označení zařízení.	•

„•“ znamená četnost každých 6 měsíců

## **IX. TYPICKÉ PORUCHY A ZPŮSOBY JEJICH ODSTRAŇOVÁNÍ**

č.	PORUCHA	PŘÍČINA	RADA
1	Únik	Poškozené těsnění.	Demontujte spoj a instalujte nové těsnění.
2	Nedostatečná přesnost průtokoměru.	Nesprávně kalibrovaný průtokoměr,.	Proveďte opět kalibraci.
		Znečištěná komora průtokoměru.	Demontujte a očistěte komoru průtokoměru.
		Vzduch v naftě.	Najděte a odstraňte netěsnost v čerpadle nebo sacím potrubí.
3	Snižovaný průtok.	Zablokovaný nebo znečištěný filtr na konci sacíhopotrubí v čerpadle nebo jiném prvku sacího potrubí.	Najděte a odstraňte nečistoty.
		Zavzdušněné čerpadlo nebo vzduch v naftě.	Odvzdušněte čerpací systém, zkontrolujte těsnost sacího systému.
		Nesprávné napájení čerpadla.	Zkontrolujte napětí napájení.
		Zablokována ozubená kola nebo znečištěný filtr v digitálním průtokoměru.	Vyčistěte měřicí komoru a filtr.
		Ucpaná nebo zablokovaná měřicí komora v analogovém průtokoměru.	Vyčistěte měřicí komoru.
4	Nárůst hluku během práce čerpadla.	V naftě je vzduch.	Najděte a odstraňte netěsnost.
5	Motor neběží.	Není napájení	Zajistěte správné napájení.
		Zablokovaný rotor.	Zkontrolujte rotující díly motoru a čerpadla.
		Rozpojená tepelná pojistka čerpadla.	Počkejte na ochlazení motoru
6	Počítadlo digitálního průtokoměru nesčítá jednotky přesto, že ukazuje správný průtok.	Po očištění nesprávně instalována ozubená kola.	Instalujte správně ozubená kola.
7	Počítadlo digitálního průtokoměru nesčítá jednotky.	Nesprávná instalace kol.	Instalujte správně ozubená kola.
		Poškozený kontaktron.	Vyměňte kontaktron.
8	Vadná činnost ukazatele hladiny.	Viz kapitola „Ukazatel hladiny“.	
9	Chvění plnicího potrubí během plnění.	Příliš velký průtok.	Snižte průtok.
		Nesprávně instalované potrubí.	Upevněte správně potrubí.
		Silné škrcení způsobené poškozením přípojky nebo Spill Stop.	Vyměňte poškozený díl.



## X. ZÁRUČNÍ PODMÍNKY

1. Firma Kingspan Environmental Sp. z o.o. dává záruku na zařízení FuelMaster® - na dobu:
  - 10 let na těsnost dvouplášťové nádrže,
  - 2 roky na výdejní systém (čerpadlo, průtokoměr, potrubí apod.),
  - 2 roky na čidla: hladiny oleje a úniku Watchman Sonic Plus, čidlo maximální hladiny a ostatní vybavení montované v nádržích.
  - 6 měsíců na baterii v průtokoměru či zařízení Watchman
2. V případě poruchy kontaktujte servisní organizaci
3. První etapou nahlášení poruchy musí být zaslání písemné (např. faxem) objednávky servisních služeb (karty nahlášení poruchy) na formuláři, který se nachází v návodu k provozu připojovaném ke každému zařízení (doporučujeme zhotovení kopie čistého formuláře pro případné použití v budoucnu).
4. Servis (záruční a pozáruční) zakoupených zařízení FuelMaster® se zabývá autorizovaný servis Kingspan Environmental - firma ACIS, Contruction and Technology Services, s. r. o.
5. V otázkách podrobností o servisních službách se můžete spojit přímo se servisním střediskem.
6. Závady zjištěné v záruční době budou odstraněny ve lhůtě do dvou týdnů od data písemného nahlášení.
7. Garantovaná doba reakce na zaslání nahlášení závady je 48 hodiny v pracovní dny.
8. Nahlášení případných závad se přijímají 24 hod/den. Za okamžik přijetí nahlášení zasláního v hodinách 16:00 až 8:00 a v dny pracovního volna a svátky se považuje 8:00 hodinu nejbližšího pracovního dne.
9. S cílem zvýšení životnosti mechanických prvků nádrží doporučujeme provedení periodické prohlídky po 6 měsících provozu.
10. Prohlídka není povinná, ale bez jejího provedení v krajních případech může být příčinou odmítnutí reklamace na mechanické komponenty nádrže.
11. V případě zjištění, že závada v záruční době vyplynula z nesprávného užívání nebo instalace výrobku (viz body 6 a 7 návodu) nebo, pokud se závada vyskytla po uplynutí záruky, reklamující ponese náklady spojené se servisem.
12. Zákazník objednávaním servisní služby vyjadřuje souhlas s vystavením faktury za servisní služby nezahrnuté v záruce přímo autorizovaným servisem výrobce. Firma Kingspan Environmental Sp. z o.o. ověřuje zaslání reklamace s cílem maximálně efektivní realizace objednávky, ale není stranou vyúčtování mezi objednavajícím a zhotovitelem služby.
13. Záruka se netýká standardní služby údržby zařízení, např. čištění filtrů, výměna baterii, kalibrace (regulace přesnosti) průtokoměrů. V případě zjištění nepřesnosti indikace průtokoměru je třeba provést kalibraci v souladu s příloženým návodem.
14. Objednavající ztrácí práva z titulu záruky v případě:
  - poškození způsobeného nesprávnou instalací, obsluhou,
  - neprovádění odpovídající údržby, mechanických poškození nebo násilného poškození,
  - závad vzniklých v důsledku oprav nebo konstrukčních změn prováděných osobou neautorizovanou výrobcem,
  - použití výrobku neshodného s určením.

15. Firma Kingspan Environmental Sp. z o.o. nenesse odpovědnost za škody v důsledku provozování výrobku způsobem neshodným s návodem výrobce a neshodným s právními předpisy.

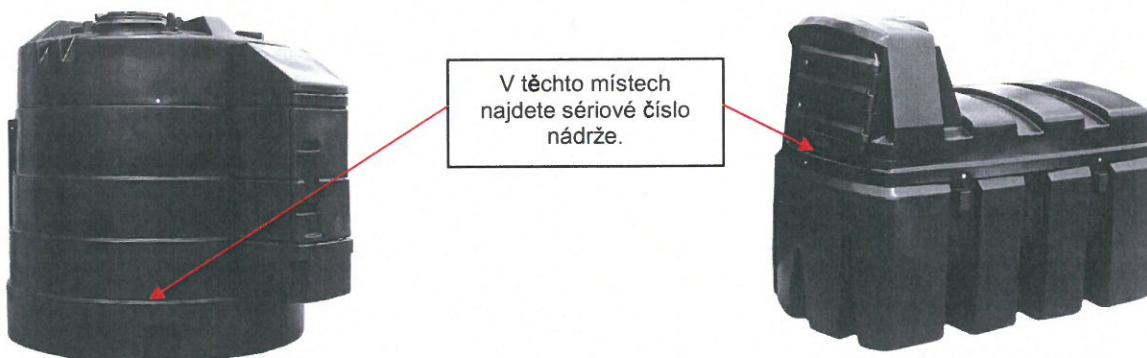

**LIST NAHLÁŠENÍ ZÁVADY - OBJEDNÁVKA SERVISNÍ SLUŽBY****ČÍSLO NAHLÁŠENÍ**

( vyplňuje Kingspan Environmental )

Pro: Kingspan Environmental Sp. z o.o. 62-090 Rokietnica ul. Topolowa 5, Poland tel.:+48 61 814 44 00 fax:+48 61 814 54 99	<b>Klient Titan Eko:</b>	<b>Kód klienta:</b>
	<b>FIRMA:</b> <b>ADRESA:</b> <b>KONTAKTNÍ OSOBA</b> tel: ..... fax: .....	<b>Přesná adresa umístění produktu:</b> FIRMA: ..... ADRESA: ..... KONTAKTNÍ OSOBA ..... tel: ..... fax: .....
Datum a hodiny, ve kterých produkt může být servisovaný/převzat: .....		

Sériové číslo:	
Datum nákupu:	Č. záručního listu:

Typ Fuel-Master*	BFM09000DG	BFM05000DG	BFM03500DG	BFM02500DG	BFM01200DG
Typ průtokoměru*	K33 (analogový)	K600 (digitální)	MC CUBE (PIN kódy)		

\* Označte správné

**DŮVOD NAHLÁŠENÍ / POPIS POŠKOZENÍ:**

Příjmení ..... Podpis .....

POZNÁMKA: V případě zjištění, že závada v záruční době vyplynula z nesprávného užívání nebo instalace výrobku nebo, pokud se závada vyskytla po uplynutí záruky, reklamující ponese náklady spojené se servisem.

<b>Okamžité opravné prostředky:</b>  Odpovědná osoba: Datum uzavření: Podpis:	<b>Preventivní opatření:</b>  Odpovědná osoba: Datum uzavření: Podpis:
---	--

**ROZHODNUTÍ (Oddělení Prodeje):**

Příjmení ..... Podpis .....

- 】 Kingspan Environmental**  
 Ter Reigerie 11, 8800 Roeselare  
 Belgium  
 Tel.: +32 51 48 51 42  
 Fax: +32 51 48 51 53  
[info@kingspan-env.be](mailto:info@kingspan-env.be)  
[www.environmental.kingspan.be](http://www.environmental.kingspan.be)
- 】 Kingspan Environmental**  
**– organizační složka**  
 Pražské Předměstí, Habrmanova 166/26  
 500 02 Hradec Králové  
 Czech Republic  
 Tel.: +420 725 114 555  
 Fax: +420 491 619 006  
[info@kingspan-env.cz](mailto:info@kingspan-env.cz)  
[www.environmental.kingspan.cz](http://www.environmental.kingspan.cz)  
[www.klargester.cz](http://www.klargester.cz)
- 】 Kingspan Miljøcontainere A/S**  
 Strandvejen 44, 2900 Hellerup  
 Denmark  
 Tel.: +45 9626 5620  
 Fax: +45 9626 5628  
[salg@kingspanmiljo.dk](mailto:salg@kingspanmiljo.dk)  
[www.environmental.kingspan.dk](http://www.environmental.kingspan.dk)  
[www.klargester.nu](http://www.klargester.nu)
- 】 Kingspan Environmental**  
 18 Za Du Perelly, 38300 Ruy-Montceau  
 France  
 Tel.: +33 4 74 99 04 56  
 Fax: +33 4 74 94 50 49  
[bureau@kingspan-env.fr](mailto:bureau@kingspan-env.fr)  
[www.kingspan-env.fr](http://www.kingspan-env.fr)  
[www.klargester.fr](http://www.klargester.fr)
- 】 Kingspan Environmental GmbH**  
 Siemensstr. 12a, 63263 Neu-Isenburg  
 Germany  
 Tel.: +49 (0) 6102 3686700  
 Fax: +49 (0) 6102 3686720  
[info-deutschland@kingspan.com](mailto:info-deutschland@kingspan.com)  
[www.environmental.kingspan.de](http://www.environmental.kingspan.de)  
[www.klargester.de](http://www.klargester.de)
- 】 Kingspan Environmental**  
 Lingewei 8, 4004 LL Tiel  
 The Netherlands  
 Tel.: +31 (0)344 760050  
 Fax: +31 (0)344 760052  
[info@kingspan-env.nl](mailto:info@kingspan-env.nl)  
[www.environmental.kingspan.nl](http://www.environmental.kingspan.nl)  
[www.klargester.nl](http://www.klargester.nl)  
 Correspondence address:  
 Ter Reigerie 11,  
 8800 Roeselare  
 Belgium
- 】 Kingspan Miljø AS**  
 Skiveien 42, 1410 Kolbotn  
 Norway  
 Tel.: +47 22 02 19 20  
 Fax: +47 22 02 19 21  
[post@kingspanmiljo.no](mailto:post@kingspanmiljo.no)  
[www.environmental.kingspan.no](http://www.environmental.kingspan.no)  
[www.klargester.no](http://www.klargester.no)
- 】 Kingspan Environmental Sp. z o.o.**  
 Topolowa 5, 62-090 Rokietnica  
 Poland  
 Tel.: +48 61 814 44 00  
 Fax: +46 701 417 685  
[biuro@kingspan-env.pl](mailto:biuro@kingspan-env.pl)  
[www.environmental.kingspan.pl](http://www.environmental.kingspan.pl)  
[www.klargester.pl](http://www.klargester.pl)
- 】 Kingspan Environmental**  
 180 Gilford Road Portadown, Co. Armagh  
 Northern Ireland BT63 5LF  
 Tel: +44 (0) 28 3836 4400  
 Fax: +44 (0) 28 3836 4445  
 Dundalk Road, Carrickmacross, Co. Monaghan  
 Ireland  
 Tel: +353 (0) 42 969 0022  
 Fax: +353 (0) 42 969 0030  
 Dunmore Road, Glenamaddy, Co. Galway  
 Ireland  
 Tel: +353 (0) 94 965 9110
- 】 Kingspan Environmental**  
 College Road North, Aston Clinton  
 Aylesbury, Buckinghamshire, HP22 5EW  
 United Kingdom  
 Tel: +44 (0) 1296 633000  
 Fax: +44 (0) 1296 633001



**AIDIMA**  
Tested according EN13071 by AIDIMA

**DIBt**  
for BlueMaster®  
and FuelMaster®





Příloha č. 3

**SEZNAM PODDODAVATELSKÉHO PLNĚNÍ**

Níže podepsaný účastník předkládá seznam poddodavatelského plnění pro plnění Veřejné zakázky s názvem

**DODÁVKA POHONNÝCH HMOT – STŘEDISKA ČESKÁ LÍPA,  
LIBEREC, RYCHNOV U JABLONCE NAD NISOU, NOVÁ VES,  
FRÝDLANT A TURNOV**

Slovní popis plnění poddodavatele	Poměr finančního objemu plnění poddodavatele k finančnímu objemu celkového plnění dle smlouvy (v %)	Název a identifikace poddodavatele (Obchodní název, sídlo, IČ)
Dodávky MN vč. dopravy	100 %	KM – PRONA, a.s. č.p. 215 Rynoltice ,IČ 254 79 733

*Lze doplnit další řádky.*

KM- PRONA Trading, s.r.o. je nástupnickou organizací KM-PRONA, a.s. jak je doloženo výpisem z Obchodního rejstříku.

V Rynolticích dne 7.ledna 2024

Podpis:

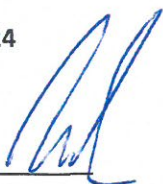

Jméno: Vladimír Minařík, Funkce: jednatel společnosti